時報

中華民國念五年九月七日星期一
逢星期二•四•六•日隨報附送畫報一張
今天本報二大張售國幣三分四厘
第一萬一千四百八十九號
內政部登記證字第二三五號

中國空前之大辭書

辭海

本書爲人人必備之一種工具，故凡各科應用之辭類，莫不搜羅廣博，而對於現代新辭，尤儘量採入。除辭目外，彙收單字一萬三千餘，常用及生僻而見於載籍者，並新字俗字，均應有盡有。故本書不僅爲現代人求學治事適用的百科辭書，亦爲一部最完善之字典。單字及舊辭引書，必檢明原書加注篇名，既極正確，復便讀者覆查，與舊類書字書輾轉抄襲以訛傳訛者迥不相同。各科辭目，前已分次刊登各報，茲再略舉單字於下，以見本書內容之一斑。

苞孕百氏 津逮萬流　柳詒徵題

潤古雕今 一鑪而冶 婷心飫規 辛苦編者 鄉嬛闡祕 魚魚雅雅 深歎觀止 中心藏寫　陳立夫

燭墨海以詔燈 納新舊於一冶 微引詳博 抉擇精嚴 可謂集辭書之大成 示學子以津梁 允宜人手一編　唐文治敬題

索乎隱：名得其所　辭海贊 畢班至陸語為 宥月安梅

原原本本 博見洽聞 百川歸海 總晰九文　吳敬恆題

辭海出版紀念

嘉惠學子　林森題

辭海題詞

吾國最古之辭書爲爾雅，其後一方面演而爲廣雅駢雅等小學書，一方面演而爲初學記太平御覽等類書。清初分類字錦淵鑑類函佩文韻府經籍纂詁等書，檢閱之便，利於世已二百餘年。科舉既廢，文學革新，而科學新詞日益豐富，清初之作又病其不適用。中華書局於是有辭海之編，收單字一萬三千餘，猶爾雅釋詁釋言諸篇；收複詞十萬餘條，猶釋訓以下諸篇；而其內容之豐富，與體例又適合於今人之應用，當或有用之書也。

二十五年九月一日蔡元培題

博大淵深 無所不包　周佛海題

提要鉤元　王世杰題

預約本月底止

舒新城 徐元誥 沈頤 張相 主編
〔從事編校者凡百餘人名不備列〕

甲種十六開大本・聖書紙印兩巨冊 定價廿四元・預約十六元八角
乙種十六開大本・道林紙印兩巨冊 定價二十元・預約十四元
丙種卅二開縮本・聖書紙印兩巨冊 定價十二元・預約八元四角
丁種卅二開縮本・道林紙印兩巨冊 定價十元・預約七元
掛號郵寄費〔甲種及乙種各八角 丙種及丁種各六角〕

＊＊＊＊＊＊

本年底先出上冊 明年六月底全部出齊

【文】〔甲〕無分切，音聞，文韻。㈠錯畫也。見說文。王注：『錯者交錯也，錯而畫之，乃成文也。』易繫辭『物相雜故曰文』。錯斯雜矣。禮樂記『五色成文而不亂』。㈡字也。書序『由是文籍生焉』注『文文字也，籍籍書』。左傳昭元年『於文皿蟲爲蠱』。參閱文字條。㈢文辭也。國語楚語『則文詠物以行之』注『文文辭也』。㈣道藝也。詩書禮樂制度等皆是。論語學而『行有餘力，則以學文』。鄭注『文道藝也』。朱注『文謂詩書六藝之文』。又子罕『文王既沒，文不在茲乎』。朱注『道之顯者謂之文，蓋禮樂制度之謂』。㈤華也。質之對。論語雍也『質勝文則野，文勝質則史』。㈥美也，善也。禮樂記『禮減而進，以進爲文；樂盈而反，以反爲文』。㈦理也。如木有文，亦曰有理。見韻會舉要。㈧法文也，止字通。『吏玩法曰舞文』。㈨錢之枚數也。詳一文條。㈩組綬名。後漢書輿服志『五首爲一文』。⑪姓也。風俗通『周文王支庶以諡爲氏』。又敬姓之後以避後晉高祖石敬瑭諱改姓文。〔乙〕文運切，音問，問韻。飾也。見廣雅釋詁。按揜飾亦曰文。詳文過條。

【粟】胥旭切，沃韻。㈠植物名。(Setaria italica var germanica) 禾本科。一年生草本，高四五尺，葉長似玉蜀黍葉而狹，花小而密，集爲錐花序，實爲穎果，作小粒狀，黃色，供食用。北人名爲小米，其連殼者曰穀子。本草李時珍曰『古者以粟爲黍稷粱秫之總稱，而今之粟，在古但呼爲粱，後人乃專以粱之細者名粟』。按今植物學皆以粟爲粱之變種。㈡祿也。見廣雅釋詁。史記伯夷傳『義不食周粟』。㈢沙也。山海經南山經『英水多丹粟』。㈣體膚寒所生顆粒也。俗名雞皮膚。飛燕外傳『體溫舒，無疹粟』。蘇軾雪詩『凍合玉樓寒起粟』。按玉樓謂肩也。㈤姓也。漢有治粟內史，以官爲氏，見姓纂。

【獨】杜斛切，音犢，屋韻。㈠孤也，單也。詩小雅正月『念我獨兮，憂心慇慇』。箋『此賢者孤特自傷也』。又『哀此惸獨』。傳『獨單也』。疏『此單獨之民，窮而無告，故甚可哀也』。孟子梁惠王『老而無子曰獨』。與此惸獨同。又如獨居、獨立，皆取孤單之義。㈡特殊之義。詳獨行條。㈢猶豈也，何也。禮樂記『且女獨未聞牧野之語乎』。論衡雷虛『物之飲食，天不能知；人之飲食，天獨知之』？㈣猶尚也。說苑雜言『聖人獨見疑，而況於賢者乎』？㈤猶其也。左傳宣四年『棄君之命，獨誰受之』？㈥猶乃也。國策趙策『公之客獨有三罪』。漢書東方朔傳『太公伊尹以如此，龍逢比干獨如彼』。㈦獸名。似猨而大，能食猨猴。見本草綱目獸部獮猴下集解。㈧姓也。通志氏族略『獨氏出自北蕃右賢王劉去卑』。按明有獨立、獨善。

【比】〔甲〕筆旨切，音匕，紙韻。㈠比擬也。禮曲禮『乃比於不慈不孝』。㈡比較也。周禮天官內宰『比其小大與其麤良而賞罰之』。㈢擇善而從也。詩大雅皇矣『王此大邦，克順克比，比于文王』。㈣詩六義之一。詳六義條。㈤數學名詞。甲數a爲同類乙數b若干倍或若干分，抑大於乙數或小於乙數，而以式 $\frac{a}{b}$ 或 a/b 或 a:b 表之者，謂之曰比，即甲乙二數相比意也。比a:b，此a謂之前項，b謂之後項，以b除a所得之商，謂之比之値，或比値。㈥國名。比利時之略稱。詳比利時條。〔乙〕劈倚切，紙韻。本作庀。治也，具也。見集韻。〔丙〕筆肆切，音畀，寘韻。㈠卦名。坤下坎上，吉也，輔也，下順從也。見易彖傳。㈡案驗也。周禮地官小司徒『掌九比之數』。乃頒比灋于六鄉之大夫；及三年則大比。㈢同也。禮樂記『比於慢矣』。㈣猶親也。周禮夏官形方氏『使小國事大國，大國比小國』。㈤阿比也。書洪範『人無有比德』。疏『人無阿比之德，言天下眾民盡得中也』。㈥及也。國語齊語『比至三釁三浴之』。㈦代也。孟子梁惠王『願比死者一洒之』。㈧頻也。史記呂后紀『比殺三趙王』。㈨每也。詳比年條。㈩綴緝書史曰比。唐書藝文志『玄宗命馬懷素爲修圖史，使與褚無量整比』。⑪近也。(1)言近時。韓愈答魏博田僕射書『比所與楊書記書』。參閱比來條。(2)近鄰之專稱。周禮地官大司徒『五家爲比』。(3)鄰近之泛稱。嵇康家誡『自非知舊鄰比，庶幾以下，欲請呼者，當辭以他故，勿往也』。⑫從也。論語里仁『義之與比』。⑬密列也。詩周頌良耜『其比如櫛』。⑭並也。書牧誓『比爾干』。⑮矢括也。考工記矢人『矢人爲矢，夾其陰陽，以設其比；夾其比，以設其羽』。⑯同篦。急就篇顏注『櫛之小而細者謂之比』。言其齒密比也。⑰借作庇。莊子人間世『隱將芘其所藾』。〔丁〕貧夷切，音皮，支韻。見皋比條。

【敦】〔甲〕都溫切，音墩，元韻。㈠厚也。易臨『敦臨吉』。㈡勉也。見爾雅釋詁。漢書揚雄傳『敦眾神使式道兮』。注『敦勉也』。㈢督也。孟子公孫丑『使虞敦匠事』。朱注謂董治作棺之事。按朱駿聲謂借敦爲督，敦督一聲之轉。〔乙〕都隈切，音堆，灰韻。㈠投擲也。詩邶風北門『王事敦我』。箋『敦猶投擿也』。釋文『擿與擲同』。按謂王事皆擲付於已也。韓詩云『敦迫也』。義亦相近。㈡治也。詩魯頌閟宮『敦商之旅』。〔丙〕徒完切，音團，寒韻。聚貌。詩大雅行葦『敦彼行葦』。〔丁〕低幺切，音貂，蕭韻。通彫。見敦琢、敦弓條。〔戊〕徒魂切，音屯，元韻。㈠通屯，陳也。詩大雅常武『鋪敦淮濆』。文選揚雄甘泉賦『敦萬騎於中營兮』。㈡殿也。周書武順『一卒居後曰敦』。朱駿聲云『敦借爲殿，實爲臀』。〔己〕䪺誨切，音對，隊韻。盛黍稷器。禮明堂位『有虞氏之兩敦』。〔庚〕杜穩切，音遯，阮韻。見渾敦條。〔辛〕妒困切，音頓，願韻。㈠豎也。莊子列禦寇『敦杖蹙之乎頤』。㈡地高堆者爲敦。詳敦丘條。〔壬〕情傲切，音導，號韻。通燾。幬覆也。周禮春官司几筵『每敦一几』。注『敦讀曰燾，燾覆也』。

【有】〔甲〕矣柳切，音友，有韻。㈠無之反。論語泰伯『有若無』。㈡謂自有之也，表事與物之所屬也。詩小雅魚麗『君子有酒』。禮坊記『父母在，不敢有其身』。㈢豐也，富厚也。詩魯頌有駜『自今以始，歲其有』。列子說符『羨施氏之有』。㈣猶爲也。國語晉語『克國得妃，其有吉孰大焉』？㈤猶或也。書多士『朕不敢有後』。㈥與友通，相親也。左傳昭二十年『是不有寡君也』。㈦語首助詞。如虞曰有虞，夏曰有夏。按此爲用在名詞之前，亦有用於動詞之前者，如俗云有勞、有請之類是也。㈧姓也。有巢氏之後，見路史。孔子弟子有若；明有有日興，後賜改爲宥。〔乙〕異書切，音右，宥韻，通又。書堯典『二十有八載，放勳乃殂落』。

【無】物扶切，音毋，虞韻。㈠有之反。論語爲政『大車無輗，小車無軏』。㈡禁止之詞，與毋同。孟子告子『無曲防，無遏糴』。㈢猶不也。書洪範『無偏無黨』。㈣猶未也。荀子正名『外重物而不內憂者無之有也』。㈤猶非也。禮禮器『苟無忠信之人，則禮不虛道』。言非忠信之人，則禮不虛行也。見經傳釋詞。㈥語首助辭。詩大雅文王『無念爾祖』。㈦猶得無也。儀禮士喪禮『無有近悔』。㈧與無論同。漢書高帝紀『無少長皆斬之』。㈨姓也。漢無且，明無能。萬姓統譜云『河南新鄭縣有無氏』。

【爾】〔甲〕而蟻切，音邇，紙韻，通尒。㈠華盛貌。詩小雅采薇『彼爾維何』。㈡汝也。儀禮士冠禮『棄爾幼志，順爾成德』。㈢此也。禮檀弓『孔子在衛，有送葬者，而夫子觀之，曰：善哉爲喪乎，足以爲法矣。子貢曰：夫子何善爾也』？世說賞譽『許掾嘗詣簡文，爾夜風恬月朗』。㈣猶如此也。禮雜記『有君命焉爾也』。按經傳釋詞云『焉猶乃也，爾如此也。凡後人言不爾、乃爾、果爾、聊復爾耳者，並與此同義』。㈤猶然也。考工記梓人『則必櫛爾如委矣』。㈥猶而已也。公羊傳僖三十一年『不崇朝而徧雨乎天下者，唯泰山爾』。㈦詞之畢也。論語子罕『如有所立卓爾』。㈧詞之必然也，同矣字。公羊傳宣十五年『莊王圍宋，軍有七日之糧，爾盡此不勝，將去而歸爾』。按上爾爲而已，下爾爲矣。㈨疑問詞，同乎字。公羊傳隱元年『然則何言爾』？㈩通邇，近也。穀梁傳莊十八年『不使戎爾於我也』。〔乙〕泥里切，音禰，薺韻。滿也。見集韻。

【是】石蟻切，音氏，紙韻。本作昰。㈠正也，直也。易未濟『有孚失是』。㈡肯定之詞，猶爲也。孟子梁惠王『王之不王，是折枝之類也』。㈢此也。論語學而『夫子至於是邦也』。㈣猶於是也。易繫辭『是興神物，以前民用』。㈤猶夫也。禮三年問『今是大鳥獸』。荀子禮論今是作今夫。荀子宥坐『今夫世之陵遲亦久矣』。韓詩外傳今夫作今是。見經傳釋詞。㈥猶實也。左傳僖五年『鬼神非人實親，惟德是依』。經傳釋詞『實亦是也，互文耳』。㈦通事。詳國是條。㈧姓也。漢有是盛、是遷。見隸釋。又三國吳氏儀改氏姓爲是。參閱氏字注。

【怎】讀如爭上聲。語辭也。用如文中之如何。姜夔長亭怨慢詞『韋郎去也，怎忘得玉環分付』。元曲漢宮秋『怎禁他臨去也回頭望』。按此字在唐人詩多作爭，宋元詞曲多用怎。

【憖】或作愗。〔甲〕義覲切，音震，震韻。㈠謹敬也。見說文。㈡願也。詩小雅十月之交『不憖遺一老』。釋文『憖願也，且也』。陳奐詩毛氏傳疏『說文憖願辭也，憖寧聲轉相通』。哀十六年左傳『旻天不弔，不憖遺一老』。杜預注『憖且也』。似不若願義爲長。又左傳昭二十八年『憖使吾君聞勝與臧之死也以爲快』。注『憖發語音也』。按此與『不憖遺一老』之憖同意。㈢傷也。見方言。左傳文十二年『兩軍之士皆未憖也』。注『憖缺也』。方言云『憖傷』。傷即缺也。按廣雅釋詁『憖也』與傷相近。〔乙〕擬譁切，吻韻，通听。笑貌。後漢書張衡傳『載勝憖其既歡兮』。王先謙集解引沈欽韓曰『說文听笑貌』。憖與听通。〔丙〕宜鄰切，音銀，真韻。見憖憖條。

【爰】于元切，音袁，元韻。㈠猶乃也，於是也。詩邶風凱風『爰有寒泉』。又小雅斯干『爰居爰處，爰笑爰語』。㈡於也。見爾雅釋詁。書盤庚『綏爰有眾』。㈢曰也。見爾雅釋詁。呂氏春秋序意『嘗得學黃帝之所以誨顓頊矣，爰有大圜在上，大矩在下』。㈣猶之也。詩大雅正月『瞻烏爰止，于誰之屋』？㈤易也。見爰田、爰書條。㈥姓也。同袁。舜裔胡公之後。漢袁盎亦作爰盎。參閱袁字注。

【亦】移轄切，音繹，陌韻。㈠人之臂亦也。見說文。夾部。按亦今作腋、掖。㈡又也，兩者相須之意，猶語言之也字。書康誥『怨不在大，亦不在小』。㈢特也，但也。國策齊策『王亦不好士耳，何患無士』。㈣語助詞。(1)用於句首。詩召南草蟲『亦既見止，亦既覯止』。(2)用於句中。書盤庚『予亦拙謀，作乃逸』。㈤亦世，見亦世條。

從辭海中——可以查辭目也，可以查單字，所以本書兼具辭典字典之長。求學治事，備此一書，勝購其他圖書數百十種。

廉價預約 ◆ 爲日無多 ◆ 惠訂請速

中華書局編印

印有樣本 贈閱

(內335)

全國無線電台廣播節目

上海

鶴鳴　惠靈　新聲　華東　市音　交部上海

華興　利利　麟記　國華　航業　大中華

中研　亞聲　元昌　上海

華美　中西　東方　佛音

明遠　李樹德堂　富星　上海市府　友聯

安定　福音　敦本　新新　周記協　建華

同樂　華僑　東陸

大陸　華泰

江蘇省

浙江省

北平（交部北平）

南京（中央）

上海無線電修理公司
南京路四七〇號五樓弄口　電話九三六二六
專修各種無線電　收音机

猴棗散
治咳化痰
猴棗散治一切多痰咳症有百發百中之效
大瓶壹元二角　小瓶六角
上海三馬路拋球場　德昌參號經理

贈

上週公債市況
開漲落微細未有之奇
祗五分一角之參差成交總數九六佔多

上週標金先漲後跌
上落二元七角

雙方陣容

現金

海外銀市

銀洋錢市

海外匯兌

海外銀電

滬南米市

滬北米市

海外棉花商電彙集

上海華商紗布交易所一星期登帳價格表

坎拿大麥電

麥市勢成盤旋

上海英租界浙江路偷雞橋口　電話九四七六三
三發無線電行
三週紀念大贈品十天
應球牌四燈機　每座二十元
出●保●免●修
立●單●費●理
修理部
注意　贈品
中央電　每套六角五分

秦氏砂眼藥水
秦錫祺監製

光華
名貴鏡片　德國蔡司朋　克塔眼鏡片　照定價四五折　每對四元五角　購貨還本
護目準光眼鏡片　品質高超絕倫　光度準確無比　開學期內減售八折
特價貢獻　視思明眼鏡片　每對祇售三元六角　保用十年，期內光度變遷可以免費掉換　繼續舉行
總號　南號　西號　北號

泰豐大減價 只有今天了

每年一次最後機會　勢必擁擠務請早臨

中秋月餅　甜鹹均備葷素俱全　今日特售八五折

特廉品：鳳尾魚每元三聽　精製牛肉每元五聽　咖喱雞肉每元二聽　精製肉鬆每元五聽　鹽餅乾每斤三角　什錦餅乾每聽元八　別直參鬚每元五兩　西洋參每兩二角　共餘各種餅乾糖果食品西點火腿蛋糕土產參燕銀耳及千累萬貨品

最後一天　一律特價　例不展期　幸勿錯過

商會等昨推候選人
滬職業團體推選告竣
推選結果待另定期開票　區域選舉現正積極籌辦

本市商會團體等三個單位、昨日分別推選候選人、商會方面、事務所派胡卡麟・黃偉人爲投票監察員、林桂馥・朱養吾・周樂鈞・許天倫等爲投票管理員、記者公會方面、事務所派張小通爲投票監察員、曹沛滋・黃香谷爲投票管理員、市教育會方面、事務所派曹沛滋爲投票監察員、馬體春・吳增傑・馬人杰爲投票管理員、俱經依法投票、推選經過良好、所有選舉票投由管理員收票封識後、帶回事務所、待另定期開票揭曉推選之結果、查本市職業團體・自由職業團體・共有農（漁）工商・律師・會計師・醫師・藥師・新聞記者及教育等八個單位、自昨日商會記者及教育三單位推選完畢、所有本市職業團體之推選候選人手續、業已完全告竣、再本市區域選舉因範圍較大、更費周章、益以本市尚無鄉鎮坊之劃分、勢須俟市民之公民宣誓相當完成、始能著手、惟爲時已促、事務所將臨時劃分推選區域、辦法業已擬定、俟呈請市長核定後、即可開始進行云、

杜月笙辭 麵粉交易所理事

上海麵粉交易所成立以來、已有年所、本屆由股東會議決、增加股本二十五萬元、並以前屆理事任期已滿、爰於八月三十日召集股東大會、改選理事、結果杜氏亦經當選爲該所理事、茲聞杜氏以事務繁冗、不及兼顧、現已去函堅辭云

橫渡大西洋
女飛行家被迫降落
狂風大雨始終盲飛　汽油全罄機身大損

◎新蘇格的亞島路易斯堡五日路透社電、橫渡大西洋造成新紀錄之馬克罕夫人、今日下午被迫降落開浦、白里頓島北端巴萊恩柯夫田中、機身大受損、惟夫人僅於面部擦傷數處、夫人當時自毀機中爬出、步行至附近某田莊、即發電話至新蘇格的亞島雪梨地方之航空俱樂部、告以身安全、並請派汽車一輛助之、該俱樂部即派出飛機一架、如屬可能、將載夫人至雪梨、夫人之

遭遇意外　乃由機中汽油將罄所致、而合集於紐約伯洛特彭納特飛行場預備歡迎之群衆大爲失望、惟旋有報館飛機一架之豫待夫人之至者、飛往新英倫海濱、載夫人先抵新蘇格的亞島、繼再至紐約、夫人在電話中與其紐約代表白魯諾氏談話、謂渠未能飛抵目的地、

不勝失望　渠自出發後一路遇濃霧、並狂風大雨、故始終盲飛、當飛至開浦白里頓島天空時、汽油全罄、降地之際、油器幾無餘瀝云、據紐約氣象學家宣稱、夫人在離愛爾蘭不久後、必已失去風同、而與逆風奮鬭、且苦視線不明、由夫人飛機每小時平均速度僅約一一七哩之一點觀之、逆風之速度、每小時當在三十哩左右云、

阿倫長古格薩 晉謁墨索里尼

◎羅馬九日路透電、最先投降意軍之阿比西尼亞酋長古格薩將軍、今日晉謁墨索里尼、繳呈阿王前所賜與之帝國獎品、內有盾一、外衫一、獅毛頭飾一

葡禁軍火運西

◎葡牙利京城六日哈瓦斯社電、政府頃下令、禁止各項軍火、運往西班牙、

敘利亞與法國 將簽訂條約

◎巴黎五日路透電、敘利亞與法國所訂之條約、將於星期三日在巴黎簽字、此約爲數星期談判之結果、規定以三年爲過渡時期、在此時期內將逐步實行改革、以與法國對敘利亞之代管制得告終止、敘利亞於是成一獨立國、而加入國聯、並規定減少駐敘利亞法軍之數額、組織司法新制、調整法人寓敘利亞者之地位與其所有產業

緯綸毛織廠出品 老虎牌駝絨暢銷

緯綸毛織廠出品老虎牌駝絨、銷行全國、十有餘年、每年營業達數百萬、花色分數十種、如條子素色均鮮艷文雅、經濟大方、茲變秋令已交、而各綢緞布匹公司商店已爭先添備、日來該廠工作人員殊形忙碌、聞老虎牌駱駝絨背面、均貼有緯影老虎圖、俾防假冒云、

甯紹商輪公司破產後 定期開債權人會議

甯紹商輪公司、所屬輪船甯紹計一千九百九十九噸、甯興一千五百三十九噸、甯西三百十噸、甯東一千四百十一噸、專駛上海與甬泉州溫州等航線、以裝貨爲主、近將某發青、於去年底宣告停業、經第二特區法院裁定破產、選任徐永祚會計師爲破產管理人、已於上月二十一日將申報債權、至本月十四日截止、並定十五日下午二時、在該法院第□法庭召集第一次債權人會議、

同仁輔元堂善舉報告

上海慈善團同仁輔元堂八月份所辦各項善舉分列如下、（一）月撫恤嫠二百二十七名、贍老三百二十四名、濟貧九十名、保安恤嫠一百十二名、（每名一元）貧孤五十名（每名八角）共給法幣八百九十四元、（二）施棺新普育堂大棺九十七具、小棺二百三十九具、江灣第二殯儀大棺三具、各醫院暨門施大棺十六具、小棺八十五具、同仁輔元分堂大棺四十七具、小棺八十三具、同仁輔元數年局水號棺三十具、小棺九十七具、共施大小各棺六百九十具、（三）收埋同仁輔元堂大棺一百〇七具、小棺三百十九具、同仁輔元分堂收殮戶所及廣慈、仁濟、安當各醫院無主戶體大棺五十三具、又法捕房衛生處通知在法租界內收拾及門收棺九十八具、小棺一百五十四具、浦東其昌棧一帶小棺二百〇九具、嚴家橋東拋棺七十三具、共收埋大小棺九百二十具、（四）施診給藥中醫十朱鶴皋等診治四千八百七十五號、西醫田叔濟孫士諤兩醫師診治十千六百九十二號、共計六千五百六十七號、

回力球

1 泰寶達	2 沙特浪谷	3 海拉多	4 拉飛爾	5 賈多	6 爾魁地
1 白羅地	2 普登巧	3 伊利古咸	4 古巴龍	5 歐蘭加	6 拉摩司

本場香賓定於本月念八日開獎

平等閣筆記

每册大洋八角　毛邊紙大洋一元　有正書局

本行專備紅色喜事轎車　車內特備綉花窗簾　包全天實洋十六元　出租車輛送客一元　一應在內另加二元酒力飯金　電話九三〇〇〇　億太汽車公司啓　四馬路大新街

痔瘡專家朱葆祚醫士秘製　痔　一服斷根

新新花園　夏令遊藝大會門票小洋二角買一送二　大京班特請超等名角日夜登台　秋蕊芳 張遠亭 張銘軒 楊菊笙 董明艷 董月紅 張雲亭 筱艷芳　（日）孟津河 桂英掛帥 擒張任 打花鼓 比干挖心　（夜）二本徐延昭 即香蓮帕　新新社會新劇 新聲社高尚話劇 生路 准本月十六日初次夜演　（日）李三娘（夜）就是我　影戲場 國產武俠名片 關東大俠　精神團 張冶兒 （日）學夫人 （夜）過渡結婚　尚志社 紹興文戲 （日）下本美人圖 （夜）五本玉蜻蜓

皇后劇院 南京路西口 電話九〇五二九 今天日夜開演 全部玉蜻蜓　王君達改編滑稽香艷哀感家庭名劇　王美玉 秦哈哈 王劍心 王君達 王雪艷 汪優遊 錢麗麗 張振鐸 倪明星　王美玉飾三師太　六角 四角

黃金大戲院 法租界八仙橋 電話八四一二三　王芸芳 麒麟童 小楊月樓 董志揚　今夜獻演 頭本封神榜

招商局船期廣告　江安 江大 新江天 遇順 海利 安興 海祥 江華 新銘
快輪准於九月七日星期一晚開往漢口沿途各埠均靠
快輪准於九月八日星期二晚開往漢口長沙沿途各埠均靠
快輪准於九月八日星期二下午五時開往寧波 本輪電話八三二六五
快輪准於九月八日星期二下午四時開往威海衛煙台天津
快輪准於九月九日星期三下午五時開往汕頭香港廣州
快輪准於九月十日星期四下午五時開往汕頭香港廣州
快輪准於九月十日星期四開往海州連雲港
快輪准於九月十日星期四晚開往漢口沿途各埠均靠
快輪准於九月九日星期三中午開往南台福州

註冊商標　新生明　國產鏡片之冠軍　新生明準光眼鏡片　品質高超一切、除視力刺激、保護目光有特殊功效。每對四元 保用十年　茂昌眼鏡公司出品　支店南京路雲南路轉角　總店老北門口轉角　●現在購買尚有退還全部貨價之機會

永安天韻樓　特請南北馳名蹦蹦戲日夜登台　張九鳳 王萬良 林黛艷 花小仙 芙蓉花 林黛琴 趙廣德 花小幽 李義芬　（日戲）（夜戲）絲絨計　場內不另售券　影戲場日夜開映　明星公司最新有聲巨片 胡蝶主演 兄弟行　新柳社 電影明星夏佩珍及全體話劇家 今晚新編現代名劇 姊妹倆的秘密　大京班名藝員今夜拿手好戲 大溪皇莊 天雨花

上海新世界　南京路西藏路　電話帳房九三〇五五　門票壹角買一送一　大京班 日戲 武家坡 賀后罵殿 大報仇 杜十娘　夜戲 二本樊梨花　露天電影 全新武俠巨片 荒江女俠 第十集

四班申曲名家 新光大戲院登台　施春軒 施文韻 劉子雲 姚素珍 王筱新 王雅琴 筱文濱 筱月珍　今天日戲 碧玉簪　今天夜戲 人不如狗　日夜兩齣 驚人悲劇 四班名角 通力合演　明天日戲 馮小青　明天夜戲 金枝玉葉　後天日戲 百花台 後天夜戲 陳杏元

榮記共舞台　今夜初次公演 第七集 火燒紅蓮寺　價目 樓上 一角 三角半 六角 樓下 二角半 四角半 八角

中央大戲院　今天開映華藝公司本年度唯一偉大出品 全部緊張恐怖刺激偵探巨片 二十位大明星合作極構　新婚大血案

大舞臺 鑫記 地址二馬路 電話九〇一〇〇　今夜仍演百看不厭的 十本西遊記　預告繼續新排 第十一本西遊記 准於明天夜場公演　日戲 價目 三樓一角 二樓二角 四角 正廳五角　夜戲 價目 三樓一角 二樓二角 正廳四角 八角 九角

先施樂園　門票小洋二角買一送一　安樂大劇場文武京戲全體藝員日夜登台　夏君庭 劉玉蘭 碧玉貞 王其昌 王俊宸 胡玉樓 趙奎官　影戲場 日夜開映 國產愛情義片 大義滅親 碧海沉冤　華北評劇團蹦蹦戲 賽靈芝 鈺靈芝 張彩蘭　娛樂社 陳鳳影 宋筱天 丁鳳英 武太虛 顧玉蓮　吉慶班紹興文戲 碧玉貞 十三妹

小世界 門票每位大洋一角　乾坤大劇場 日戲 牧虎關 二龍山 五花洞 湯懷自刎 翠屏山 蓮花庵　今夜初次開演新排唯一偉大連台名劇 頭本姜太公　露天電影 三個媳婦　話劇社 惡姑兇媳 清宮十三朝

大新遊樂場　場內不再售票　大新大劇場 彩金池 花月樓 小樊春樓 于叔良 美娟娟 徐鴻聲 萬能武生 王少泉 全部金鎗傳　電影場 日夜開映　鳴社話劇 蔡張徐張林胡萬　雅韻社滑稽京戲 和合團 江笑笑 鮑樂樂 潮流滑稽 劉春山 盛呆呆 文月社 筱文濱 筱月珍 每夜登台　現代滑稽 范哈哈 高步運　應時滑稽 呂笑峰 包一飛

「逃婚」—白蓓爾史丹妃及羅勃楊主演。「南京」將映。

秋窗銀影錄

我的從影生活斷片

吳影侶

「秋風已經吹送着桂花的幽香，月亮放出清朗的光輝，星兒在天邊閃爍，快活的人們在大地裏和影子賽跑，嬉笑，消度這閒逸的日子，我呢？心情的悒鬱，只好吸着空氣，拿來自己吸用。

眼前家裏一份難過的日子，年輕人心上的一團火熱，於是就推走了我離開校門，投進社會的垓心去自討生活。記得是在樹上沙沙掉下黃葉的時節，黑夜悄悄打開兩扇黑門板離開家。距蕭氣儻得叫人吐不出氣的現在，已有二載又半。沒有人知道，穿在脚上的那雙破了好幾個洞的舊黃皮鞋，好像鐵鑄一般樣踏遍了征途！如今還是依然故我掛在脚上。

天天拿着眼淚拌飯吃，額頂眼角無形中隨了日子添多了好幾根橫紋。爲要打發這百無聊賴的日子，我整天價在街頭巷尾躑躅，長途的旅行者似的，遙遙無期流落荒蕪的沙漠中。剎那間天亮了又黑，黑了再亮，躲頭藍布枕頭上總會被發現圓圓一大片濕漬。

生活，一條骯髒抹布一樣，深深地向我心底投下了一個陰影。

今日眞是値得快活的日子！

當我得我的教師介紹到一家影片公司去做點小事，我就把往日頹廢的生活趕緊收場。潛伏內在心坎的快活，有如白天黑夜在我眼前星子似的發着亮。沒有一秒鐘，那種「希望指期」的影子從我心上跳蹤，只要念頭一觸動，

不叫話裏無沾着一個「活」字，勾起活跳的心靈，猶如海潮怒湧。

捧在我懷抱裏十多年的小小破落鄉村，給了我一付鄉下人的直性子。這個鑄定了我生命路途上的坎坷。黑楄曾惹起人們的討厭，自然有牠的不是處，正因爲我性情彷彿柔軟得像麵條，而且生性不大歡喜跟人家搭訕，所以常常被人執在記憶網外。

然而，這都該怪自己的不是，要是爲了喜歡的人，話會像條小河，流個沒完。來個生客，便不肯說半句應酬話。

閘北廣東街 破大賭窟

獲十二人均粵籍

警所以其屢破屢設 注意幕後

昨日下午四時三十分、閘北永興路警所得眼線密報、悉有人在廣東街長興里五十一號、秘密開設鉅大賭窟、輸贏甚大、詹所長據報、立派劉巡官等率同大批警員按址馳往、先將賭窟包圍、然後由警員叩門進內、當場拘獲頭家黃耀芬、賭徒萬雄•王田•蔡舫•馬伯生•譚成•林三•孔紹倫•梁鏡•盧賴煥•□棟棠•黃阿三•女賭徒梁陳氏等、均屬粵籍、一併帶所、經詹所長加以訊問後、隨即轉解北站分局、經梁局長核訊之下、以案關聚衆賭博、即備文申解總局究辦、同時詹所長以該賭窟屢破屢設、幕後指使、或另有其人、爰着北站偵緝分隊嚴密偵緝餘黨。

老先生販僞鈔 夫婦倆雙雙被捕

不肯明言來源 押候併審

七十八歲老叟湖北人王樹仁、家住閘北嚴家角五百零一號、業教書、近忽異想天開、甘蹈法網、販售僞鈔票漁利、上月廿九晨十時五十分、在東有恒路一帶兜銷、經匯山捕房華探目鄧海林之探夥上前、王手中有假造之中央銀行一元票十張、農民銀行一元票兩張、言明一元眞幣購買鼎者四張、正在交付之際、由鄧探目趨前、將王叟逮捕、連同上述僞鈔、一併帶入捕房、在其身畔搜查之下、襪統管內又抄出五元中央

僞票一張 並往閘北會同該管公安局赴嚴家角渠家查抄、在一臥床蓆底下檢獲中央一元僞票三張、斯時王之老妻鍾氏（年七十歲）瞥見、竟膽大上前、圖奪取是項僞票、亦予拘捕、帶入公安局女所收押、老叟王樹仁解送第一特院、供僞票係從老西門往高昌廟之電

車上拾得 不肯明言來源、奉諭還押詳查、一昨經承辦此案之鄧探目持法院公函往公安局將鍾氏提回、解送刑三庭、工部局律師張師竹聲請羈押、與王樹仁合併審問、庭上准之、

訪友起口角 吃講茶拘究

馮中其、二十三歲、鹽城人、住滬西康腦脫路一百十七號、業理髮、昨日因事至同路春記理髮店找尋友人高子卿未獲、與該店夥友方三子發生口角、繼即動武、旋經人勸散、詎馮心有不甘、於下午二時許、率領流氓二人、前往該處、將方拖出、至該處某茶館內吃講茶、方即着人報告警士、當場將兩造一併帶局訊問、

鄞南徐東埭石橋地方 十餘匪徒行刧不滿所欲

綁架兩肉票入山

寧波訊、鄞南夾塘徐東埭附近石橋地方、有居民數百戶、商店數十家、維持地方治安、僅有保衛團十餘名、並無警察、四日晚間七時半、突來匪徒十餘人、口操雜音、執持槍刀、侵入農民黃興全家肆刦、因無巨量財物、不滿所欲、遂將黃興全綁架、出門後、匪復折入鄰居黃姓家、將農民黃阿行擄去、匪臨行留言、三日內當來通知取贖地點及贖票數目、有人目睹匪徒向太平橋方面逸去、該處多山、想係入山匿跡、事後兩黃家屬投報徐東埭派出所、轉電姜山公安局、連夜通飭各派出所協緝、黃興全年四十七、子女已長大成人、黃阿行年五十二、有兩子、均在上海謀生、與黃興全爲同宗兄弟、

誘•姦•少•女 怙惡不悛曾充教員之閔新豪 上訴宣判

罪名與原判相同 刑期減輕仍不甘服

前充小學教員之浦東人閔新豪、今年卅歲、前曾□涉案、被法捕房逮捕、解送特二院訊無關係、宣告無罪、越年又因姦拐案牽連、亦由法捕房拘解特二院、判處徒刑二年、至廿年十一月刑期屆滿釋放出外、至本年七月十二日、又誘拐法租界嵩山路仁安里一號蘇州婦人繆周氏之十六歲養女鍾金囝、攜帶衣飾

逃出 藏匿西藏旅館姦宿、擬往漢口販賣、由女母報告法捕房拘獲、經探目尹寶珂前往將閔解送特二法院、由警務處依妨害家庭罪提起

公訴 經陳推事研訊終結、於同月二十七日判決、連續意圖姦淫和誘未滿十六歲女子脫離家庭累犯、處徒刑二年四月、褫奪公權三年、各情已誌本報、茲閔不服判決、以鍾金囝往捕房供明已滿足二十歲、不堪受家庭虐待爲理由、具狀向高三分院提起

上訴 業經高院審理終結、於前日判決、撤銷原判、但罪名與原判相同、刑減輕、處一年徒刑、褫奪公權一年、閔仍表示不服、擬再上訴、

汽車撞斃幼孩

住居公共租界東熙華德路一〇七弄（老隆慶里）八十五號之江北人陳小孩子、在碼頭上充任掮包小工、昨日上午一時許、陳遣七歲子往對過林和館購買饅頭、不料返家時、被十路公共汽車將其撞倒、腦漿迸流、當場斃命、嗣經該處崗捕聞訊到來、將該車司機帶入捕房、一面將死者車送斐倫路驗屍所候驗、

轟動奉賢開棺檢驗女屍

青村港南疑案

催徵吏之媳死後被誣自縊 突由舅父向法院告發 指遺骸斃請伸寃

奉賢訊、青村港鎮南十□□同催征吏姚大和之媳李彩珍、因不安於室、曾一度涉訟、案猶未結、而彩珍忽在家身死、當時曾由姚□媳自縊身亡、報縣檢驗、後棺殮、詎伊舅夏阿福、以姚大和唆使妻女、毆媳致死、朦飾自縊等詞、向高等法院告發、要求將屍發交眞茹法醫研究所重行檢驗、現悉高法院爲求明瞭事實起見、已准原告請求、於昨日派來法醫一員至縣、會同縣府派書記法警檢驗吏□□青、先由司法書記員傳喚屍親李根寶夏阿福及姚大和等逐一詢問後、即令木工將尸棺撬開、啓視已面目模糊、尸身腐臭、當由法醫動手割取心胃、裝於玻瓶中、並割取頭骨一具、手骨腿骨各半節、及其他部份、包□尸骨、由法醫會同檢驗、□尸骨逐一標明部份、包裹妥當、飭□棺木粘封、告發人夏阿福、由法警仍押解縣府、一時觀者如堵、（五日）

口角毆傷髮妻

山東人王亦山、四十歲、住滬西中山路某大紗廠十七號工房、昨日因與乃妻林氏（三十三歲）發生口角毆打、致將林氏頭部擊破、被該處警士查見、即將二人一併□至中山路警所訊核、

賣酒壺

章東明損失已多 還是第一次破案

紹興男童孫殿臣、十七歲、冒充法大馬路一百十□章東明酒號學徒、向附近各商號收取錫酒壺

松江黃包車發生小風潮

松江訊、西車站路警、於昨日因毆打黃包車夫、致起風潮、車夫相率停車、旅客携帶行李下車後、無車可乘、咸感不便、經合衆三友兩車行經理勸諭無效、於六日復經公安局向雙方調解、站方路警以勿再任意毆打車夫、雙方許可、即日恢復原狀、

華涇訪古記（九）

上海通社

明朗的天空，忽然灑下了一陣不很小的雨來。但我們都是那麼興奮着。

鄒烈士的墳墓

徐蔚南先生歪着領結，健步如飛。胡懷琛先生的病足，拖着破鞋，一點不肯落後，甚至年紀那麼小的徐天明小姐，拒絕撐傘。臨走時不知是誰隨手帶走了的這一柄小傘，這是剛剛落在我的手裏，送也送不掉，便用來抵禦我背後的胡道靜先生的搗亂了。

可不是麼：如果說詩人王逵是因爲拒絕做漢奸，（不問他爲了什麼原因拒絕，）而値得人們特別敬仰的話，那麼我們面前便是一個身殉革命的烈士的墳啊！

雨好像看出它的不足以打退我們的興奮，終於自認失敗，悄悄地停了。鄒烈士的墳，也望得見了。

小小的一個墳，寂寞地躺在棉田之中。野草掩沒了極短的墓道。誰家的兩頭羊繫住在石臯的脚上。墳的樸素，彷彿愈能襯托出烈士精神的偉大，我這樣感到了。

墓志銘是餘姚章炳麟作，騰衝李根源寫的，題曰：「贈大將軍鄒君墓志銘」，文云：

「鄒君諱容，字蔚丹，四川巴人。以著書稱「革命軍」，爲清廷所訟，與炳麟同囚於上海，歲餘，瘐死，年二十一，時清光緒三十一年二月二十九日也。上海劉三，葬之華涇。民國興，贈大將軍。銘曰：「魂兮無不之也，揚靈於九有，而安宅于茲也。」中華民國十三年四月。」

周烈士的長眠處

君欲免痛乎

當然此係君之所欲。若然則君所須以達此目的者紐祿豐也。不論君之所患爲頭痛，耳痛　牙痛　神經痛　瘋濕痛　腰肌痛　月經痛　或割傷　灼傷　燙傷　創傷種種因傷疼痛。紐祿豐均可於數分鐘內。止其痛楚。而復其安寧。是故君宜一試紐祿豐而免疼痛也。

紐祿豐乃著名韋廉士醫生藥局家用良藥之新增出品其所含成分精美優良無有倫比功能速止一切神經肌肉疼痛並善退熱散寒治流行性感冒

各藥房皆有出售每瓶大洋二角或向上海江西路四五一號韋廉士醫生藥局購備一次購五瓶者大洋一元郵力不取不滿五瓶者每瓶二角郵力另加

NEURAPHEN

禮百列金樓

政府註冊　「人造金」與礦金　紙此一家　外均仿冒　禮百列首飾什件純金

專此券購買人造金戒指每只祇收一元二角五分。首飾照此券另碼六折　每人限二只　團體商店限三只（刻字）（代郵）（批發）應速（郵購加寄費一角三分）

上海五馬路浙江路口（即廣東路五八四號）並無第二家（電話九三八八六）

中華商店 秋季大減價

南京路中 浙江路東

▲二樓綢緞布疋皮鞋

最時銀絲綢 每尺二角九
織印秋心葛 每尺一角
明星格花呢 每尺一角四
新條被單斜 每尺六分

繼續犧牲大批銀月葛被面每條五角 每天上午九時起發售凡顧客向本店綢緞部購貨滿洋三元以上者限賣一條每天犧牲五百條爲限 請勿錯過機會

直貢呢男鞋 每雙九角五分
黃黑紋皮學生鞋 每雙二元

▲舖面日用百貨

府綢連領襯衫 每件七角半
1/4吋快吧手提箱 每只一元七角半
嗶嘰學生帽 每頂二角
3/4吋捲邊新花面盆 每只三角
摩登婦女外套 每件八角半
新式開士咩童裝 每套一元二
大號芝蘭香皂 每打七角
巴黎茉莉頭水 每瓶二角

▲氈被部

五尺提花毛巾被特價一元半（二百條售完爲止）
廣東上等無核木棉 三磅七角

▲巾襪部

眞蘇紗中統女襪 八雙一元
最新式花絲男襪 八雙一元
童裝織花運動襪 三雙四角
四尺藍條浴巾 每條二角半

五洲果子露

果汁濃厚 鮮美適口 解渴生津 消暑妙品

五洲大藥房發行

中法大藥房 特別大廉價大贈品

八月十五日起三十天

時令用品八種 香品化粧品六種 均售一特價一元 購貨五角即有贈品 多購多贈

羅威麥精魚肝油　羅威乳白魚肝油　「精裝」孩兒面　胃寧樂片　羅威沙而　雙獅殺蚊香　雙獅花露水　神效痢疾丸　艾羅瘧疾丸　天鵞牌撲粉　各種菓子露

右列各種應時良品一律特別削價廉售贈品仍照章奉贈 本埠各區分店同時舉行廉贈

啞叭說話聾子能聽

敝人小兒現年□歲於三歲時即能言語聽聞可愛偶患驚風之病晝夜發燒危險萬狀□□病至全愈即生耳聾音啞之症不能言語至家驚慌萬分復請各醫師□□□今已六年矣適於今春經友人介紹前往本海法師處診治服法精□耳聾復聽且能言語法師之藥可謂靈丹矣特□去師醫學淵博診□時□報□□仁風以介紹於同病者法師寓上海虹口北四川路□社十二號內　感謝人　黃兆銘　住北海路一六三號

常熟破獲紅丸機關

常熟通訊、此間公安局於前夜先後在徐市羊尖兩處、破獲紅丸販毒機關、緣公安局據人密報、謂徐市地方、有人暗設紅丸機關、該局據報、即先購眼線、携帶洋二十五元前往定貨、約五日夜貨、局方再派巡官馬懿茂、率警化裝農民、僱舟前往徐市係塘附近埋伏、至時、該機關一人携一手提箱至目的地交貨、各警乃畢集、將該犯拘獲、並搜索其機關、獲得紅丸一千餘粒、主犯龐小六•夏生•夏徐氏•夏朱氏等名、旋據龐犯供述、徐市乃爲分機關、總機關係在羊尖鄉云云、局方當夜再赴羊尖、果在夏陶氏家搜獲人製造毒品、連同主犯夏陶氏、及購貨之蔣榮太等、批、計紅丸六千餘粒、及解縣之後、定七日解一區保安司令部、歸軍法審辦

▼嚴恩禮君定八□乘阿□□輪□美、專研究□物□□

常熟教局主任被毆拘訊校長

常熟通訊、教育局學校股主任蔣應槐（哲夫）、最近調任校長、裁併教室歸併學校等、未免爲教界所不滿、致蔣主任先被某校長王同禾毆辱、繼又被查村小學校長胡寒笳、趨入辦公廳、將蔣任意擊頰而去

逆子逞兇 斃母傷弟

揚州訊、江都西鄉甘泉山第一鄉七保七甲農嫗陳李氏、昨（四日）晚八時許、在次子鍋中煎食、取家畜雞蛋兩枚、長媳不滿、乃夫長庚（即氏長子）趕來將氏推倒、登時氣絕、次子見狀呼救、亦遭長庚、取□鍬擊傷脊背、口吐鮮血、傷勢甚重、該管鄉丁聞訊察看、已報保長俞學商、甲長孔席貴核辦云、

修閘觸電斃命

朱林根、二十四歲、浦東人、住滬西星□坡路二十四、在□山路某大紗廠□

、翌日再擬在湖園茶社毆辱時、蔣由密報公安局、將胡拘捕、歸司法審理、茲定七日解縣、此案最近哄傳於教界、不論其好惡、但該胡校長深入辦公廳毆人、成何體統、爲衆所抨擊、

松九峰匪盜刦

松江訊、九峰鄉四保一甲二戶□迪順家、前日來盜六七人、手執鐵尺鐵棍等器、由一盜打一後窗入、開啓大門、一擁而入、將事主夫婦綑綁後、又入事主八十餘歲之母房、並將其子錫良一併綁後、塞入被中、幾乎悶死、盜開始搜刦、歷時甚久、□贓而去、失去約值數百元、

時報發行部職員鄒雲鶴病故

時報發行部鄒雲鶴君、五十八歲、蘇州籍、服務時報已達二十餘年、視事勤愼、待人和藹、近以瘧疾告假返里、卒因年老身弱、於四日下午四時病故、其同人聞耗、不勝惋惜、其公子紹曾今亦在時報任職、現已旋里治喪、

警探開鎗示威 拘捕行兇案犯

南翔人張道生四十歲、現住閘北□家花園十七號、張於本年曾經七月十五日因往該處□子□後由侯家宅某姓家吃中飯、□稱過七月半、不料潰仇、毆打、當時經人奔告□子□案所、將受傷人送□善醫院施治、後由受傷人之胞弟□阿弟等、具稟□閘北分局請求緝兇究辦、故□分局長批令偵緝分隊□□長赤偵緝員仲□等會同□□警二名、往侯家宅□探[illegible]

淋濁遺精 訂愈後收費辦法

性病專家李□人專治急性慢性淋濁遺精及梅毒丸炎（即睪丸腫痛）等性病。對於病家負相當責任，一切醫藥等項約費十元至念元。負責短期內療治斷根。無其他任何費用。實病的減。凡病家有願保者可於病愈後由工部局衛生處檢驗證明已除根後始收醫藥費。門診大角診時上午十時至下午五時星期日照常診所愛文義路□□□□□路四維村五號（一路二路電車直達）

天一味母 調味之王

哮喘自療法

（預防）天氣轉冷時。喘病易發。復發時可以預服一唐氏氣喘散二三包。（治療）哮喘發作。氣促高枕。寒痰咳嗽。困苦萬狀。用「唐氏氣喘散」ASMALINE。內服一日唐氏氣喘散一元。即氣平喘止。嗆咳失眠。唐氏氣喘散每盒一元。五種五〇每盒大角。上海南京路大陸商場四五二號出售。電話九〇七六五。不取寄力。

雅士
各種自來水筆
堅固耐用
一如德國之民族性
售價低廉
勝過各國之舶來品
發售特價
即日起十月底止
226大號彩色珠光桿(紅綠灰黑四種) ▼每枝十八元 特價十二元六角
224二號彩色珠光桿(紅綠灰黑四種) ▼每枝十四元 特價九元八角
223三號彩色珠光桿(紅綠灰黑四種) ▼每枝十二元 特價八元四角
222四號彩色珠光桿(紅綠灰黑四種) ▼每枝九元 特價六元三角
221女用彩色珠光桿(紅綠灰黑四種) ▼每枝八元 特價五元六角
0226大號白色珠光桿(紅綠灰黑四種) ▼每枝廿二元 特價十五元四角
0224二號白色珠光桿(紅綠灰黑四種) ▼每枝十八元 特價十二元六角
0222三號白色珠光桿(紅綠灰黑四種) ▼每枝十二元 特價八元四角
0221女用白色珠光桿(紅綠灰黑四種) ▼每枝十一元 特價七元七角
22彩色珠光桿(紅綠黃黑四種) ▼每枝四元五角 特價三元一角半
22J黑光桿(紅綠黃黑四種) ▼每枝四元 特價二元八角
23彩色珠光桿(紅綠黃黑四種) ▼每枝七元 特價四元九角
24黑光桿(紅綠黃黑四種) ▼每枝七元 特價四元九角
13大號彩色珠光透明桿(紅綠黃黑四種) ▼每枝十五元 特價十元五角
Special Progress 彩色珠光桿新式真空管 ▼每枝十四元 特價九元八角
Normal Progress 彩色珠光桿新式真空管 ▼每枝十六元 特價十一元二角
Special Super 彩色珠光桿新式真空管 ▼每枝二十二元 特價十五元四角
Normal Super 彩色珠光桿新式真空管 ▼每枝三十元 特價二十一元
▲寄費每枝二角
免費電刻姓名

世界書局 獨家經理

哈蘭士
六零六藥膏

功能去腐生肌收膿拔毒舉凡大小瘡癤內外痔瘡楊梅疔毒爛瘡發癢以及一切皮病搽用此膏立見奇效名馳全國人人皆知
條盒式角
上海太和大藥房發行
各埠藥房均有經售
生肌拔毒
外症要藥

黃益壽醫師專割包皮過長
▲注意▼
包皮過長之害
割除包皮東關終身幸福 請君決不肯未經考慮貿然往試而爲醫者試驗品也 本醫師割下包皮已積滿念三大瓶 住院並無戰慄痛苦 從多年實驗所得可以剖時毫無痛苦割後行動如常不用
困睡發育 積蓄污垢 發癢發臭 日久容易發炎腐爛 更易惹病毒下侵 引起手淫遺精早洩 精神疲弱 影響健康 非割不可 割後有益衛生性能生育
●時間九時至六時 診所愛多亞路貴西路口 唐拾義藥廠左面二樓

邱飛海紀念賽

美勝英獲羅泊盃

卡遜・史規亞昨竟擊敗德孚朋納維區

高級單打柯拉沙勝福勒斯得決賽權

特別表演林寶華勝卡遜一盤

網球國手邱飛海氏病逝海外之噩耗傳來後、中西人士、莫不同悼、尤以邱氏家屬、境況蕭條、更引起網球界之悲憫、自網球元老胡憲生氏提議舉行紀念賽後、西人草地協會及法商會等、更願共襄義舉、因此、盛大之邱飛海紀念賽、即於昨日下午在法商會舉行、球迷以既飽眼福、更屬義舉、來者踵接、東南西三看台、莫不滿座、約計當在千外、盛況殊不下於前日、結果高級單打、柯拉沙以三對一淘汰福勒斯得決賽權、將於本週末與卡遜決錦標、國際羅泊盃雙打、美國卡遜史規亞、竟以三對一擊敗全滬最佳之老搭擋德孚朋納維區、榮膺錦標、實屬不易、最後林寶華卡遜之特別表演、卡遜精疲力竭、林勝第一盤後、第二盤以天晚未結束、茲分誌各情如下、

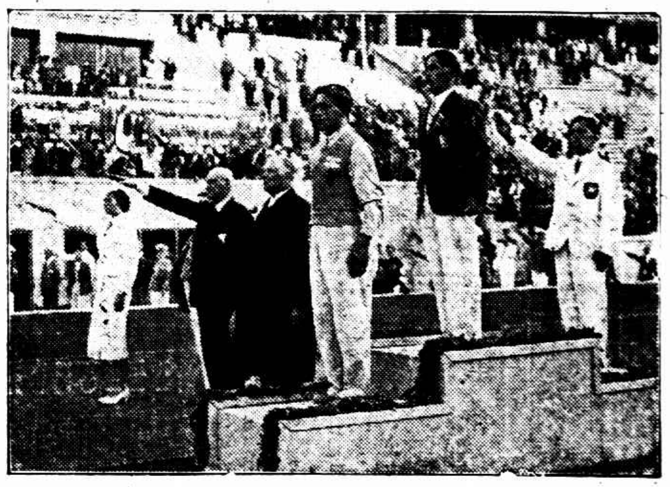

世運希臘羅馬式摔角中輕量級優勝者領獎典禮●中爲得金牌之瑞典選手史維德堡●右爲得銀牌之德國選手夏飛●左爲得銅牌之芬蘭選手維能（時報特約照相）

▽高級單打

柯拉沙輕取福勒斯

本屆參加高級單打者、共十二人、柯拉沙不勞而入第二週後、以直落三取勝印迪克生、福勒斯亦以牛皮糖之手段而獲複賽權、昨日兩人相遇、識者早知福勒斯之必敗、果然、柯拉沙起首即以極爽脆之擊法、以六比〇、六比〇連勝兩盤、第三盤福勒斯曾予以猛烈之抵抗、兩人球藝、皆屬牛皮糖型、相持多時、終被福勒斯以六比四扳回、第四盤亦相當精彩、但最後勝利終屬柯拉沙、比數爲六比三、總結果三對一、柯拉沙獲決賽權、定本週末與卡遜決奪錦標、

柯拉沙 六—〇 六—〇 四—六 六—三 福勒斯

▽羅泊杯賽

各獲一局秋色平分

國際羅泊盃雙打、中華隊不幸於第一週即遇美隊、被淘汰、美又戰勝法國而獲決賽權、上屆冠軍英國隊、本屆幸運輪空、出戰後又壓倒曾在第一週戰勝日本之西班牙隊、晉入決賽週、蓋以德孚朋納維區之雙打、稱雄全滬已久、論實力、卡遜與史規亞、遜色殊多、昨日英美決賽相逢於邱氏紀念賽中、事前觀衆預測、以英國呼聲最高、交鋒後、德孚開球先攻、未見順利、美即以二比〇前導、朋納維區開球、方扳回一局、旋美又以五比一領先、朋再以開球得勝、史規亞發球失利、英遂追成五比三、但不久即被美以六比三結束第一盤、次盤自一比一至四比四、均各勝一局、但均美前導、亦均以開球獲局、至第九局時卡遜開球、以雙失誤過多、失一滑局後、英遂以五比四超出、再勝一局後、即以六比四扳回、成秋色平分之勢、

急轉直下美獲錦標

第二盤美仍以一比〇佔先、再以三比一前導、英方亦努力追隨、局勢至此、仍係平均、自三比三平手後、美方急轉直下、連勝三局、以六比三結束第三盤、末盤果見激烈、英先獲一局後、美即以三比一超出、雙各勝一局成四比二、仍美前導、此時、更見短兵相接、雙方均上網鏖殺、精彩迭見、英國連獲兩局、又追成四比四平等、治德孚開球、滿期如願、結果連以兩局送網球出界、大勢遂去、末局在三十對三十時、朋納網自殺佳果、總比數三對一、美國榮膺本屆羅泊盃錦標、昨賽美將卡遜史規亞之獲勝、實擊敗號稱無敵之「手杖」（德孚在西俗中綽Stick）德孚及朋納維區、直使球迷爲之愕然、

卡遜 史規亞（美） 六—三 四—六 六—三 六—四 德孚 朋納維區（英）

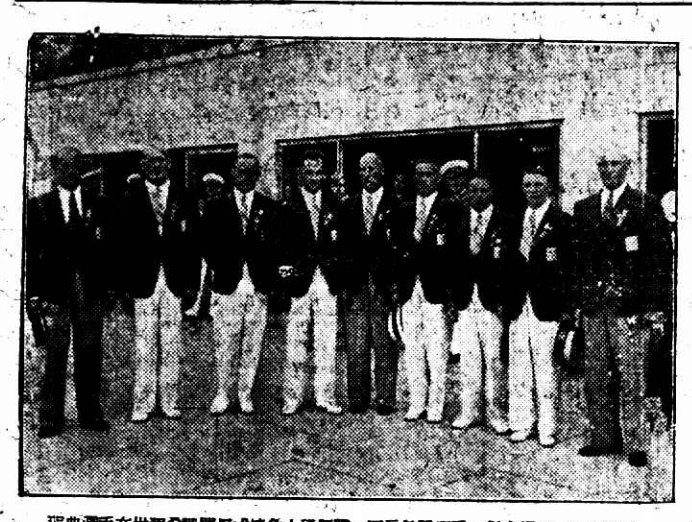

瑞典選手在世運希臘羅馬式摔角大獲優勝●圖示該隊選手●得金牌者占三人●得銀牌者二人●得銅牌者一人●（時報特約照片）

▽特別表演

林寶華勝卡遜一盤

寶華於前日被卡遜擊敗於高級單打複賽中、昨在特別表演中再逢、更引人特殊之注意、卡遜方戰罷羅泊盃、餘勇猶可賈、未曾充分休息、即登場與林對壘、交鋒後、林氏發球先攻、仍以反手切球及離網寸許之姿態出現、第一局林形勢極佳、但中等後、接連兩次上網、被卡遜所乘、致反勝爲敗、第二局卡遜以發球得一滑局、後以二比〇前導、至此林有極佳表現、更乘卡遜之雙失誤及野球、連勝三盤、以三比二超出、五比三後、卡竟追成平等、林沉着應戰、方以七比五獲勝第一盤、次盤卡又先獲一局、一比一後、卡再連勝兩局、旋又各勝一局、四比二卡遜領先時、因天色垂暮、未曾、束即宣告罷戰、綜觀昨日寶華球藝、其正手抽仍然毫無力、上網高壓、亦仍少見、惟反手抽及開球時之旋轉球、可稱已至完善之境、而開球時、雙失誤、當較卡遜減少三分之二也、

林寶華 七—五 二—四（未完畢） 卡遜

尖事記

（外史氏）

◉劉德生說：「黃牛中孚由美赴德、現已抵川、任成都大學體育主任、很不錯的樣子、」

◉譚敬說：「許承基與世運選手團同舟、月底返滬、」

◉萬象華說：「本季西聯足球東華仍參加兩組、陣線須俟世運足球隊返國後方能排定、」

◉火山上甚少看見李寧、大概是安穩了、

◉卡爾生眞是一條牛、打完羅泊雙打又戰林寶華、無怪乎要吃癟了、

◉林寶華說：「潘禮賁區太不行了、史規亞倒很進步、」

◉外史氏說：「老林學潘萊握拍法尚未成功、吃虧不少、」

◉最初之世運火炬接力、照片早誌時報、電影可在本期大光明新聞片中看到、」

的立平

男女淋病
急性慢性
服的立平
如響斯應
五洲藥房股份有限公司發行

賢鈁盃圓滿結束

友星蟬聯亞軍

昨竟亨華强以大鴨蛋

康悌少二分屈居季軍

賢鈁盃網球聯賽、連日因康悌與友星爭奪亞軍、興味倍增、昨日已爲最後一戰、交鋒者爲上屆亞軍友星隊對亨華强、友星隊在比數十分接近之驚浪中、終竟亨華强以大鴨蛋、友星所餘之比賽、除以七比七輸夏村佔先外、其與愉快之第一雙打、已因愉快棄權而獲勝、總計共得一百二十九分、榮膺亞軍之席、康悌則以二分之差、屈居季軍、賢鈁盃至此圓滿結束、一俟獎品辦就有期、即將擇期舉行發給各隊全體隊員茶話會、並請本盃發起人洪賢鈁氏、會長胡賢驥氏等舉行給獎典禮、茲誌昨賽戰績如下、

劉堉（友）	十—八 七—五 六—四	（華）	許文奎
何毓麟（友）	七—五 六—四 八—六	（華）	陸鍾恩
劉堉 劉隆（友）	六—四 六—四 六—三	（華）	許文奎 陸鍾恩
曹廷贊 何毓麟（友）	六—四 七—五 六—三	（華）	顧斌 顧利康
林德光 陳建康（友）	七—五 七—五 九—七	（華）	顧森康 顧德第

市一體育場

小足球昨賽記

組別	隊之勝負	成績
要	新新三勝億軍	三比〇
錦	怡和勝能隊	棄權
錦	鳥星勝興育	二比一
錦	精光勝勝本	七比一
團	七巧勝翁中	五比二
後	金星勝居峯	四比三
青年	亞洲勝灣中	一比一
精	精華勝南乙	五比二
蠶	西蜀和白良乙	四比四
國	星隊勝星	三比二
青年	飛龍勝北青	三比一
在	新新勝聯社	五比二
大	漸進和榮誼	四比四
後	七星勝中星	三比一
健兒	飛龍勝北青	五比三
家	燕燕勝滬華	三比〇
神	滬聲勝選青	二比二
最	中法勝鐵錨	十二比三
青年	育青甲勝育青乙	四比二
國	順泰勝新新乙	三比二
精	安大勝春光	三比一
闘	新新勝友友	七比三
健兒	捷行勝六健	三比二
道	百老匯勝羣星	四比〇
中	信誼勝一字	四比一
結	新昇勝健星	四比三
要	美德和愼旦	八比一
毅	青榮勝申北	六比三
身	滬星勝飛熊	四比一
健兒	精武勝四育	八比一
大	烏合勝立隊	四比二
家	兆一勝福南	六比二
身	綠星勝北成	四比一
小友	飛浦和義友	二比二
小友	吉祥勝華友	九比一
錦	神光乙勝西一	一比〇
團	聯青勝開文丙	一比〇
作	松聲勝復光	一比一

其中小友組飛浦與義友之比賽、爲該場最精彩之一幕、雙方球員、均在十一二歲左右、特其巧小玲瓏、別具妙境、有非壯十組中各隊所能企及者、蓋以戰術球藝相角、以游戲運動爲的、無慣常衝撞、特力硬幹之事也、

中協小球會

昨賽結果

中協小球協進會、主辦第一屆中協聯賽、前昨日爲啓戰之第九期、各組賽來、頗多精采、茲將每場戰績、一一錄於下、

重要問題 本會於九月三日中、在本報載「敬告」一段文字後、引起滬四小足球競賽會會員、紛紛來函詢問、及願力援助本會等事、並本會環境艱、並以息事計、顧相倡體育計、勿以狹窄之管見、是作斤斤而論理者也、凡事實之是否、當由大衆批之、蓋云「萬物之腐敗、終於自腐、而後生蟲」哉、故本會未作任何態度進行、希滬四小足球競賽會會員明察者耳、

鄭重更正 滬四小球競賽會會長鄭連坤君、日前見該通告後、甚至本會、事處、據云本人並無妒嫉之心、且無毀壞等事、彼此皆志在提倡體育、同出一軌之旨念、豈可作體育界叛徒之勾當乎云云、本會對於鄭連坤君數語、眞相大白、深表歉意、特此更正也、

隊名	組別	戰績	裁判員
興華勝餘興	協	五比一	吳幀祥
美光勝滬誼	中	棄權	張志祥
北星勝樂蔭	協	七比一	楊金榮
公一勝偉光	協	二比一	毛炳奎
幹友勝玩玩	協	四比二	楊金榮
選隊 康隊	中	一比〇	吳[illegible]祥
西華勝康華	中	六比二	徐䕫達
中協勝興華興	表演	二比二	馬文[illegible]

西官軍反攻勝利

西總統親赴太那維拉前線

▽…阿爾加柴宮被圍叛軍已勢窮力竭

◎馬德里六日路透社電、由西南方向馬德里進攻之叛軍、已在距首都約八十哩之太那維拉與台那里拉境遭官軍迎頭痛擊、致被迫而沿前一日所佔據廣十二哩之陣線退卻、官軍此次之襲擊、有砲隊之勁旅與三引擎轟炸機七架、輔以追逐機若干架爲助、西班牙總統阿柴拉旋抵太那維拉陣線、大受軍民歡迎、所有逃離該鎭之居民、咸已返抵其故居矣、

◎馬德里五日哈瓦斯社電、政府頃發表戰報謂、京城西南達拉凡拉地方叛軍、於昨日拂曉、集合精銳、向官軍進攻、但阿森蕭將軍率所部官軍反攻、並用飛機助戰、卒將叛軍擊退二十公里、奪獲大批軍械、並俘獲多人、達拉凡拉一帶叛軍、現已完全被阻、不克前進、官軍司令部並準備大舉進攻、以期肅清叛軍、亞查那大總統則於今晨行抵達拉凡拉前線、受官軍熱烈歡迎、

●最後進攻● 馬德里六日哈瓦斯社電、多萊陀城官軍自昨晚起、已向城中阿爾加柴宮被圍叛軍最後進攻、預料叛軍勢窮力竭、必於本日日中、宣告降服、當官軍進攻之始、本社特派訪員目擊其事、親見叛軍所盤踞之衛戍司令部（與阿爾加柴宮毗連）、先爲官軍所轟燬、叛軍即由地道逃至阿爾加柴宮、官軍嗣即向該宮開砲轟擊、迄未間斷、並將左右瞭望台兩座、先後轟燬、復派部隊向宮中拋擲手榴彈、宮內曾一度起火、旋即熄滅、但已濃煙四塞、叛軍爲之窒息、叛軍大約缺乏子彈、日來並未開放步鎗・機關槍、或開放迫擊砲云、

伊倫叛軍一鼓作氣

一攻桑塞巴斯蒂

瓜達等兩砲台均攻陷

◎法國安達易城六日哈瓦斯社電、本社訪員特訊、西班牙伊倫城附近瓜達魯布砲台、一般人原以爲官軍業於昨晚放棄者、詎知今晨八時、忽又向伊倫城叛軍開砲轟擊、預料該城叛軍、定必迅速分兵進攻、以免後患、至伊倫城、暨貝霍比亞、丰達拉比亞兩鎭、自經叛軍攻陷之後、此際極爲安靜、叛軍在基布士戈亞省前線一帶者、原有六千餘名、其主力部隊、業於昨日開往桑西拔斯天港近郊、衆意叛軍不久即將向該港進攻、蓋預料該港附近巴薩奇港與倫脫里亞城兩處官軍、未必猛烈抵抗、此在叛軍、正可一鼓作氣、乘機進取也、

◎法國安達易城六日哈瓦斯社電、本社訪員特訊、西班牙國人民陣線民團團員三名、昨晚自該國瓜達魯布砲台、乘小艇逃抵法國境內、據稱、國民軍確已於昨晚十時攻陷豐泰拉比亞鎭、未受抵抗、至瓜達魯布砲台駐軍二百餘名、則大多數業已遁入山中、該砲台亦已爲國民軍所佔領云、桑西拔斯天港近郊、已於昨晚開火、官軍砲隊、正向布那尼一帶國民軍陣地、開砲轟擊、兩軍相距僅七公里、據一般人所知、基布士戈亞省國民軍、頃自那伐拉省邦普洛那城調來生力軍、全部兵力、已不下六千餘名云、

●循公路緩緩前進● 法國安達易城六日哈瓦斯社電、本社訪員特訊、西班牙北路國民軍、刻正向桑西拔斯天港、猛烈進攻、彼等雖於本日拂曉、即行進兵、但因官軍據有脫冷山發砲壘、其形勢既甚鞏固、炮火亦爲猛烈、國民軍部隊、因而未能長驅直入、僅在砲火之下、循桑西拔斯天港近郊公路、緩緩前進、大抵此項公路、不久當可加以佔領、蓋自午後一時三十分起、即見國民軍運輸車輛・砲隊暨機關鎗車等、絡繹於途、至瓜達魯布砲台、雖已闃然無聲、但國民軍當局、仍恐官軍撤退時、置有地雷、未敢運行佔領、此際仍自遠處加以轟擊、特發砲甚稀耳、此外、伊倫城法國領事館、既未被焚、亦未中彈、館內住有法國僑民四十名、亦皆安全無恙云、

德國白濁專家
梅淋甦星
特種梅淋甦星
上海江西路二六四號
柯爾登洋行獨家經理

巴力斯坦

恐怖時局將臨

英兵一師團開往增援

著名叛黨首領亦到達

◎耶路撒冷六日路透電、正值英政府決定派遣第一師團前來、增援原住此間之英國戍軍十一營之際、阿剌伯著名叛黨首領福茲氏、忽亦於此事到達、故一般人士皆預料巴力斯坦之恐怖時代、即將到臨、自上星期以來、恐怖主義之增加、及英軍所傷人數之衆多、雖爲發生騷擾後所未有、然仍有希望阿剌伯人之罷工、一俟英政府決定採取

●嚴厲手段● 消息傳來後、即將終止者、聞現時阿剌伯人之態度頗爲强硬、年前叙利亞叛變時之首領福茲氏、行抵巴力斯坦以後、即發表公告、請所有阿剌伯人、皆準備武裝、並於公告之後、自署「南叙利亞（即巴力斯坦）阿剌伯革命領袖」云、據聞福氏以往之聲譽、已有大部份阿剌伯村民、被其吸引、且因之爲益覺膽壯、深恐此輩阿剌伯村民、或將有圍攻猶太人居留地之企圖、不似以前之僅敢從遠處遙擊也、

蘇五區初選開票

江都六日電、蘇五區國選候選人開票結果、（江都）周紹成・凌紹祖・唐壽・郁培仁・王紹鶴・張濟傳・方任・干柏齡・周厚鈞・劉伯舒・郎醒石・高承麒・曹芻・（六合）董修甲・孫爲霆・楊克天・吳倉・（泰縣）夏勤・韓希愈・程仲青・曹芻・孔憲國・顧伯奮・程法・凌紹祖・孫東城・陳朝岫・王道悲・周厚鈞・（儀徵）孫雲霞・周厚鈞・程仲青・（江浦）劉爵凌・茆禮恭・（高郵）耿同霖・孫雲霞・吳曾育・丁達年・吳垣・周厚鈞・龔六鏞・（泰興）葉樹南・許毅之・季可宗・周厚鈞・孫立・季璞・翟鯨身・

銅山初選開票記

徐州訊、選舉競爭、徐埠自民十省選以來、迄未覩此佳劇、此次國選、競選者兩月以來、無不晝夜從事活動、在此兩月期內、茶館浴池、陡增數倍交易、而鄉鎭長亦大增聲價、徐屬七縣、於九月二日、同時分區在區公所投票、鄉區之鄉鎭長、但人租用汽車、競相迎送、各鄉鎭長於此、亦頗有分身不得之苦、四日在專署開票、計銅山候選人十二名、田問農・徐西明・段木貞・顧子揚・李鳳如・張春鮑・朱茂榮・左榮生・楊文炳・李伯哲・吳祇尙・胡雲青・次多數爲趙光濤・秦佑農・

武滕返日

◎北平六日電、日大使館書記武滕、奉令調回外務省任課長職、六日下午赴塘沽、搭輪回國、

救急扶危
二天油
二天堂藥行

白崇禧調任軍常委

李宗仁任桂綏靖 黃紹雄回任浙主席

國府命令

◎南京六日中央社電・居正・程潛・朱培德・到桂晤李白之結果、李白表示絕對服從中央、廣西問題因以解決、刻國府發表明令、李宗仁白崇禧改任新職、黃紹雄仍任浙省主席、各令如次、

▼軍委會常委李宗仁另有任用、李宗仁應免本職、此令、

▼特任白崇禧爲軍委會委員並指派爲常委、此令、

▼桂綏靖主任黃紹雄另有任用、黃紹雄應免本職、此令、

▼特派李宗仁爲桂綏靖主任、此令、

▼浙省府委員兼主席白崇禧另有任用、白崇禧應免本兼各職、此令、

▼浙省府民廳長徐青甫着毋庸代理浙省府主席職務、此令、

▼任命黃紹雄爲浙省府委員、此令、

▼任命黃紹雄兼浙省府主席、此令、

蔣委員長談 白已允赴粵 西南整個局面卽臻穩固

◎廣州六日路透社電、本日蔣委員長在黃浦行轅、特約本社記者談話、蔣氏鄭重宣稱、白崇禧氏已允來粵、俾對桂局作坦白及澈底之討論、並謂其本人最抱樂觀、關於桂省之一切困難問題、目下已有不必流一滴血、卽可解決之景象、蔣氏又表示西南整個的局面、不久卽可臻於穩固之境、希望能在最短時期內、偕同其夫人返京、蔣委員長之身體及精神均極健旺、公務極爲忙碌、每日工作時間、竟達十四小時之久、蔣氏現在所住之房屋、係臨河而建、構造甚簡、其地位係在中山紀念碑之下、與著名之黃埔軍官學校比鄰、目下該校已將成爲南京中央軍官學校之分校矣、同時西南大局之整個的空氣、現已極有希望、衆信蔣氏之容忍、必將得酬報、且後與白崇禧氏會晤之結果、必可盡釋個人間之前嫌也、聞白氏已將接受南京方面之某項高級位置、果能如此、必可使幹練之革命軍人、留爲統一之中國服務也、

何應欽探視黃郛

軍政部長何應欽、五日下午由京乘坐中國航空公司之郵機抵滬、昨晨十時半、赴宏恩醫院探視黃郛、談一小時始辭出、何氏以京中事務繁忙、定今日返京、至於黃氏病況、自入院療治後、已見痊可、體熱盡退、精神亦逐漸恢復、惟以胃病時發時愈、故決留院療治、大約月底可出院云、

世運日美曲棍球賽　（周家騏寄）

有田準備歡迎駐華英使 交換關於中國問題意見

◎東京六日同盟社電、繼賈德幹英國駐華大使之後、新任駐華大使休革生爵士、頃赴南京履新、取道東京、昨日偕其家族入中禪寺湖畔之克拉伊英大使別墅、解除旅裝、定八日與克拉伊大使同道入京、出席有田外相之歡迎午餐會、休大使於出發本國之前、旣與遣華經濟使節李滋羅斯爵士會談、復晤吉田駐英大使、關於中日關係之現狀、及以中國爲中心之日英兩國關係之將來、開誠交換意見、有田外相特趁大使此次過日之機、澈底說明日本之地位及在東亞之日英關係之現狀、故是日將於午餐開始之前、與休・克兩大使交換意見、又是日松平宮相・林權助男等亦將列席、

世運女子擊劍優勝者（周家騏寄）

川越今明赴京交涉蓉案 須磨昨飛滬謁川越有所報告

◎南京六日電、外交界息、日政府對成都事件之訓令、五日已由有田電令川越、聞川越明後日卽由滬來京、謁我外交當局、開始交涉、至日方訓令內容如何、此間現尚未知悉、又日使館一等秘書兼駐京總領須磨、六日下午四時許、由京乘歐亞機飛滬謁川越、有所報告、

中津抵滬報告

本埠訊、據日方消息、關於成都事件、日外務省訓令、業於前晚十時到滬、該國駐華大使川越茂奉命後、已定於一兩日晉京、謁見張外長折衝云、又日陸海兩省派赴成都調查之駐漢陸軍武官渡、海軍武官中津、前晨自重慶乘中航公司機東飛、除渡氏中途在漢下機外、中津則原機來滬、下午五時四十分到埠、當卽謁晤日使館海軍武官佐藤、第三艦隊司令及川、第十一艦隊司令日比野、駐滬陸戰隊司令近藤、駐滬海軍武官沖野等、報告調查經過、並有所協議云、

匪入雲霄搶刦錢莊

◎廈門六日電、匪數十名、化裝、三日晨混入雲霄縣城、刦洪利錢莊、駐軍與巷戰二小時、匪向西北退去、死兵匪各一、市民三、

居正等發表共同談話

李白表示擁護統一接受命令 自玆精誠團結共同努力救國

廣州六日中央社電、居院長正、程參謀總長潛、朱主任培德、六日午向中央社記者發表共同談話如左、正・潛・培德等、此次奉命赴桂、與李德鄰・白健生・黃旭初諸先生相晤、經數次之懇談、並就政治軍事與社會上一般情形觀察、確知廣西將領之愛國精神、以及國防早地、實與中樞年來救亡圖存之方針完全一致、尤其桂省對於民衆組織與訓練、更有切實之努力與成績、全省軍民愛國情緒之熱烈、上下一心、甚屬難得、自經此次晤談、各以事實坦白陳述、對於國事前途、咸認爲有精誠團結及統一政令軍令之必要、李白兩先生愛黨愛國、始終如一、當卽表示擁護統一、接受命令、其光明磊落之態度、殊令人欽佩不置、蔣委員長對於李白二先生具申救國之意見、尤爲嘉納、已命西江與南路各部隊、卽日開始調防、自玆精誠團結、在中央整個命令之下、共同一致、以努力於革命救國之大業、國事前途、希望無限、特將經過敘述、當必爲全國同胞同志所樂聞也、

馮銳未清公款限繳

◎香港六日中時社電、馮銳未清公款、查來共二百廿五萬、限一月內塡償、

監院籌設兩廣監使署

◎南京六日中央社電、廣西事件、最近可望解決、監察院于院長、對兩廣吏治、頗爲重視、擬籌設兩廣監察使署、監察使人選、聞已內定爲某粵籍中委、不久卽可正式任命、

蔣鼎文日內返閩

◎福州六日電、蔣鼎文因事留港、一二日可返廈轉漳、

王寵惠抵港

◎香港六日電、王寵惠六日晨四時半由省乘佛山輪抵港、

王克敏赴瀋晤板垣 在大連曾三度晤滿鐵當局

◎天津六日申時社電、王克敏在大連私事料理完畢、與滿鐵方面曾三度晤面、對開發華北經濟問題、意見頗接近、王今晨赴瀋、晤板垣等、稍留、卽來津赴平、

◎天津六日電、王克敏來津期尚無確訊、聞將於日內由大連先行返靑、

中央宣傳部於四日下午三時假[illegible]招待所招待本京新聞記者及文藝界攝影、報告內南沿邊土司專苗民族概況、並由內南沿邊土司專苗民族請願團詳述邊疆現狀及請願經過情形、圖爲請願團代表合影、自右至左(一)喻杰才、(二)王[illegible]飛、(三)高玉柱、(四)喩[illegible]先電、

蕭振瀛仍在頤和園休養

◎北平六日中央社電、蕭振瀛仍在頤和園休養、外傳已赴大連說不確、據蕭語記者、余暫無入城意、外間所傳均不足信、蕭態度頗消極對時事絕口不談

津北方航業公司開股東會 決增添股本維持營業

前向日商抵押之款卽改作股款加入

◎天津六日中央社電、津北方航業公司、六日下午三時召開股東會、首由經理報告業務情形、乃虧欠數目、經各股東商決增添股本、維持營業、前向日商淸和商會抵借之二十萬元、卽改作股款、大連永源公司亦將加入一部股款、今後公司內部並將縮小範圍、以資撙節經費、

日南進政策積極實施中

台灣拓殖會社之組織及計劃

以南華南洋拓殖事業進展與台灣島內經營事業並列

廈門通訊、日本「南進政策」積極實施中之「私南方政策」、以「台灣拓殖株式會社」爲其經營的主幹、八月廿九日「台拓設立委員會」在東京開特別委員會、通過設立意旨書、及章程事業計劃與預算書、台灣於卅六日

發表意旨書

譯文如下「台灣自施政以來四十年於茲、諸般施設漸備治績大著、[illegible]、而考察其天惠資源、須待此後企畫經營者不少、尤其是鑑及台灣地理上之地位、廣圖與南方經濟提攜緊密以增進互相[illegible]、故於茲設備熱帶產業調查會、關於島內產業調查歷從新開發之各種事業、同時研究與南支南洋促進貿易進展及經濟提攜之方途、而此實現非僅政府之力所能濟其事、必也官民協力一致進行、因此政府將台灣之官有地出資、設立半官半民之拓殖會社、以便開拓島內之未墾地、經營各種殖產事業、移民事業及附帶其等事業之事業、同時依拓殖資金供給等方法、努力促進南華南洋之邦人拓殖事業進展、以資開發資源、」

章程及事業計劃書

要點如下、(一)設立・・本會社依昭和十一年法律第四十三號台灣拓殖株式會社法設立之、(二)目的・・本會社之目的在經營各種拓殖事業及供給拓殖資金、(三)資本金・・本會社之資本額爲金三千萬元、計六十萬股、一股金額爲五十元、本會社之資本金受政府認可得增加、(四)繳納・・資本金出資者爲政府及民間、政府將台灣官有地以價格約當一千五百萬元之現物出資、民間出資之股款、第一回繳納四分之一、餘資金之需要徵收繳納、(五)役員・・本會社社長、副社長各一人、理事三人以上、監事二人以上、社長及副社長由政府命之、其任期爲五年、理事由股主會所選舉二倍候補者中受政府命之、其任期四年、監事由股主總會選任、其任期二年、(六)會社之特權、(一)本會社在資金需要前、得以增加資本、(二)本會社之定額[illegible]行二倍於繳納股金之台灣拓殖債券、(七)會社・配利、（略）(八)補助・・本會社之移民拓殖事業、可望政府交付相當之補助金、(九)監督・・本會社之業務受政府特別監督、(十)事業綱要・(一)土地經營開拓及開墾事業、(二)栽培事業・・本會社爲國策、爲圖增殖我國所缺乏之各種原料、利用台灣特殊之氣候及地勢、經營農作物及林產物之生產、並進行其所附帶之事業、(三)農業移民事業爲使健全之內地人定着於島內、本會社將台灣總督府之計劃、得國庫補助、經營移民村、官有未墾地、以資內台融和、(四)拓殖資金之供給本會社對台灣及南支南洋各地拓殖企業、應其必要投資或貸付資金、以圖開發資源、使台灣與南支南洋之經濟提携緊密、同時圖謀本會社所經營之各種事業圓滿進行、供給其所附帶之必要資金、(五)外國之諸事業、海外之事業適確調查後選有利確實之事業着手進行、故先行調查漸次實施、

台灣拓殖會社

定十一月廿日開創立總會、十二月一日正式成立、開始業務、此爲台拓之組織及事業之全貌、南方政策中、移台灣經濟重心於台南之高雄港、因爲「新高雄驛前區」之制定、引起界內土地之暴漲、最近竟延及鄰接之鳳山地土地亦暴漲、其鄰接新高雄驛前帶之土地、每坪三千元者、漲至七八千元至二萬元之驚人價格、習涌田地亦[illegible]每坪五六千元

陝北雹災慘重

◎榆林六日中央社電、陝北各縣、近遭雹災、葭縣西南烏岡鋪一帶、二日午突降冰雹、大者如拳、小者如鷄卵、降約一時許、田中集雹厚二三尺、田禾絕望、災狀極慘、

蘭州大雨坍屋數十所 武都山洪暴發沖破三城門

黃河流量陡增成本年最高紀錄

◎蘭州六日電、蘭垣四日大雨廿餘小時、降水七〇・三三公厘、破數年來大雨紀錄、市內街衢積水倒灌、住宅被浸、倒塌房屋數十所、牆垣倒塌更不計其數、幸五日已放晴、黃河水勢續漲、五日流量增至一九一五秒立公分、爲本年流量最高紀錄、又隴南武都縣大雨、山洪暴發、白龍江沱水陡漲、倒灌縣城、沖破東南北三門、城內變成澤國、縣境沖沒水田人畜、罹災甚慘、

強制執行法簡捷辦法 立法院委會日內開會審查

須俟簡捷強制執行法施行後成立 不動產抵押放款銀行

◎南京六日電、關於抵押權人、其債權已屆淸償期而未受淸償者、聲請法院依拍賣程序出賣其抵押物時、立法院通過之強制執行法中、係規定須先經法院審核、以裁定許可其執行、此項裁定、雖有抗告、但強制執行不因而停止、財部以此種規定固頗愼重、惟近來工商各界、爲便利金融流通起見、極願抵押物之得以迅速拍賣、故主仍應改定更爲簡捷之執行辦法、以切合社會需要、曾簽具意見、呈經政院轉中政會核示、現悉中政會已議決將該案交立法院、該院民法委會定日內開會審查、俟審竣、並呈經院會通過、卽可送請國府公布施行、並悉中國建設銀公司奉財部命籌設之不動產抵押放款銀行、須俟該法奉國府明令公布施行後、卽可正式成立、開始放款、

香港大雨

◎香港六日電、港五六兩日傾盆大雨、氣候突轉涼爽、氣溫爲華氏七十七度

秋熱酷烈 京市達九十九度

北方寒流南進今日將轉涼

南京六日中央社電、京市六日更酷熱、據中央氣象台息、最高氣溫爲華氏九十九度、較去年同日增高五度六、現北方寒流已到黃河流域、正向東南移動、於六日晚或七日晨可達抵長江流域、本京氣候有轉變涼爽望、

◎蚌埠六日電、五日起、蚌市秋熱異常、今日達百度、赤日灼膚欲裂、晚間市民橫街納涼、遍地皆是、爲今年未有奇熱、

◎杭州六日電、杭又酷熱、六日氣溫高至九十六度

王揖唐等返平

◎天津六日電、王揖唐陳中孚林世則等、六日下午五時由津返平、

劉汝明返張

◎北平六日電、劉汝明前來平謁宋哲元、報告察綏邊境情形、並請示一切、事畢、於六日下午返張、

堀內赴滬履新

新任日本駐津總領事堀內干城、昨日下午由滬乘坐日輪大連丸啓程赴靑島、經濟南轉赴任事、

閩商界組檢私委會 定今日成立

◎福州六日電、商界自動組織檢查私貨委員會、七日成立、閩自稅警稽查處租立後、走私日見減少、該會設立、私貨可望跡斂

湘川公路試車改期

◎長沙六日電、湘川公路土路試車、改十一日舉行

永定河水漲破紀錄

◎北平六日電、永定河水位、六日午突達一一九尺、超過歷年最高水位紀錄、據河務局宣稱、漲水原因、係因上游大雨、復受朝鮮颶風風尾影響、幸河防鞏固、可告無虞、

◎天津六日電、據華北水利委員會、六日接得報告、永定河因上游連日大雨、山洪暴發、致水勢暴漲、察哈爾官帙地方、六日晨竟增漲二丈餘、水勢洶湧下注、六日晚七日晨可到廬溝橋、該地水位頃爲六一・三公尺、如再增漲不已、災患勢難倖免、

津浦路煤車出軌

◎徐州六日電、津浦路五日晚南下煤車在三堡夾溝間因切軸出軌、傾覆四輛、徐州機車工警各段據報、卽開工程列車馳赴出事地點、連夜趕修、六日晨始將軌道修復、毀車移置路旁、致南下廿一次客車、在徐停放竟夜、三零六次北上快車、在宿縣停留數小時、各列客貨車均有誤點、

時報特載
本屆世運金榜題名錄（美韓）

項目 分目	比賽單位	第一名國籍及姓名	成績	第二名	第三名	第四名	第五名	第六名
㊀田徑 百公尺賽跑	男人	美國黑人武神Jesse Owens	十又十分之三秒	美	荷	美	德	瑞典
二百公尺賽跑	男人	美人武神Jesse Owens	二十又十分之七秒（運新）	美	荷	瑞士	坎拿大	荷
四百公尺賽跑	男人	美A. J. Williams	四十六秒半	英	美	英	坎拿大	坎拿大
八百公尺中距離賽跑	男人	美J. Woodruff	一分五十二又十分之九秒	義	坎拿大	波蘭	美	美
一千五百公尺中距離賽跑	男人	紐絲綸J.E.Lovelock	三分四十七又十分之八秒（世新）	美	義	美	坎拿大	英
五千公尺長距離賽跑	男人	芬蘭Hoeckert	十四分二十二又十分之二秒（運新）	芬蘭	瑞典	日本	波蘭	芬蘭
一萬公尺長距離賽跑	男人	芬蘭I.Salminen	三十分十五又十分之四秒	芬蘭	芬蘭	日本	英	德國
四十二公里馬拉松賽跑	男人	日本孫基禎Kitei Son	二小時二十九分十九又十分之二秒（運新）	英	日本	芬蘭	芬蘭	南非洲
三千公尺障礙賽跑	男人	芬蘭V. Iso-Hollo	九分三又十分之八秒（運新）	芬蘭	德	芬蘭	美	瑞典
一百十公尺高欄賽跑	男人	美F.G.Towns	十四又十分之二秒（世平）	英	美	瑞典	美	坎拿大
四百公尺低欄賽跑	男人	美G.F.Hardin	五十二又十分之四秒	坎拿大	美	英	英	坎拿大
五十公里競走	男人	英H.H. Whitlock	四小時三十分四十一秒（世新）	瑞士	瀋國	捷克	挪威	德
百公尺賽跑	女人	美H.H.Stephen	十一又十分之五秒（世新）	波蘭	德	德	美	德
八十公尺高欄	女人	義T. Valla	十一又十分之七秒（世平）	德	坎拿大	義	荷	德
跳高	男人	美C.C.Johnson	二公尺三公分（運新）	美	美	芬蘭	日本	芬蘭
跳遠	男人	美黑人歐文斯	八公尺六公分（運新）	德	日本	德	荷	美
三級跳遠	男人	日本田島直人Tajima	十六公尺（世新）	日本	澳洲	德	美	日本
撐竿跳高	男人	美E.Meadows	四公尺三十五公分（運新）	日本	日本	美	美	美
擲槍	男人	德Gerhard Stock	七十一公尺八十四公分	芬蘭	芬蘭	瑞典	芬蘭	美
擲鐵餅	男人	美Kenneth Carpenter	五十公尺四十八公分（運新）	美	義	芬蘭	德	美
推鉛球	男人	德H.Wollke	十六公尺二十公分（運新）	芬蘭	德	美	美	美
擲鐵鎚	男人	德K.Hein	五十六公尺四十九公分（運新）	德	瑞典	芬蘭	美	瑞典
跳高	女人	匈I.Csak	一公尺六十二公分	英	德	日本	法	德
擲鐵餅	女人	德G.Mauermayer	四十七公尺六十三公分（運新）	波蘭	德	德	日本	德
擲槍	女人	德T.Fleischer	四十五公尺十八公分（運新）	德	波蘭	日本	日本	德
四百公尺四人接力	女隊	美隊	四十六又十分之九秒	英隊	坎隊	德隊	荷隊	匈隊
四百公尺四人接力賽	男隊	美隊	三十九又十分之八秒（世新）	義隊	德隊	坎隊	荷隊	瑞士
一千六百公尺四人接力賽	男隊	英隊	三分九秒	美	德	坎	瑞典	匈
十項運動（又名十全競技）	男人	美E.G.Morris	七千九百分（世新）	美	美	德	荷	德
㊁新五項運動 馬術射擊游泳擊劍賽跑之全能者	男人	德G.Handrick	三十一分半（罰分）	美	義	德	比	比
㊂劍 用於「刺」之花式劍	男人	義G.Gaudini		德	德	匈	義	德
用於「刺」之花式劍	女人	匈Ilona Schacherer-Elek		德	奧	匈	丹麥	比
用於「擊」「刺」兼施之軍刀	男人	義Fr.Riccardi		義	義	瑞典	比	比利時
最長最細之花式劍	男隊	匈隊		法隊	德隊	瑞典隊	比	比利時隊
軍刀	男隊	義隊		瑞典隊	法隊	匈隊	德隊	[illegible]
輕劍	男隊	義隊		匈隊	德隊	德國隊	德隊	[illegible]
重劍	男隊	匈隊		[illegible]	德國	德	德	[illegible]
㊃射擊 二十五公尺外發射之自動連珠手槍	男人	德C. van Oyen	二秒內射出一發大發大中	德	瑞典	法	瑞典	美
五十公尺外發射之打靶手槍	男人	瑞典T. Ullmann	射六十次共中五百五十九點	德	瑞典	波蘭	芬蘭	美
五十公尺外射靶之小口徑槍	男人	挪威W. Rogeberg	三十次全中靶心共三百點	匈	波蘭	德	法	法
㊄馬術 全能比賽（軍事性質）	男人	德Hptm.Stubbendorf	五千零七十四分	美	丹麥	法	德	瑞典
全能比賽（軍事性質）	男隊	德隊	一百四十四分	波蘭隊	英國隊	匈國隊	德隊	[illegible]
花式騎賽	男人	德H.Pollay		德	瑞典	丹麥	德	瑞典
花式騎賽	男隊	德隊		法隊	瑞典隊	荷隊	丹麥	[illegible]
障礙騎賽	男人	德Oberleutnant Hasse	四分	羅馬尼亞	德	德	[illegible]	[illegible]
障礙騎賽	男隊	德隊		荷隊	葡隊	美	德	[illegible]
㊅自由車 一公里計時比賽	男人	荷van Vliet	一分十二秒（運新）	法	德	荷	德	瑞士
一公里短距離比賽	男人	德T.Merkens		荷	法	比	法	[illegible]
二公里雙人自由車賽	男隊	德隊		荷隊	法隊	丹麥	[illegible]	[illegible]
四公里相對追逐賽	男隊	法隊	四分四十五秒	義隊	英隊	比隊	[illegible]	[illegible]
一百公里道路賽	男人	法R. Charpentier	二小時三十三分五秒	法	瑞士	比	丹麥	[illegible]
道路團體賽	男隊	法隊		瑞士隊	比隊	荷隊	義隊	[illegible]
㊆游泳 一百公尺自由式	男人	匈F.Csik	五十七又十分之六秒	日本	日本	美	日本	日本
四百公尺自由式	男人	美J.Medica	四分四十四秒半（運新）	日本	日本	美	日本	美
一千五百公尺自由式	男人	日本寺田登	十九分十三又十分之七秒	美	日本	日本	美	美
一百公尺仰泳	男人	美Adolf Kiefer	一分五又十分之九秒（運新）	美	美	日本	日本	日本
二百公尺胸泳（又名平泳）	男人	日本葉室鐵夫	二分四十二秒半（運新）	德	日本	日本	美	日本
八百公尺四人接力賽	男隊	日本隊	八分五十一秒（世新）	美	匈	英	德	美
三公尺距離之花式跳水	男人	美D.Degener	一百六十三分又百分之五十七	美	美	德	日本	日本
高台跳水	男人	美Wayneay	一百十三分又百分之五十八	美	德	日本	美	德
一百公尺自由式	女人	荷Rie Mastenbroek	一分五又十分之九秒（運新）	阿根廷	美	德	荷	荷
一百公尺仰泳	女人	荷D.Senff	一分十八又十分之九秒	荷	美	日本	德	英
二百公尺胸泳	女人	日本前畑秀子	三分三又十分之六秒	德	丹麥	荷	日本	日本
四百公尺自由式	女人	荷Rie Mastenbroek	五分二十六又十分之四秒（運新）	丹麥	美	美	日本	美
三公尺距離之花式跳水	女人	美M.Gestring	八十九分又百分之二十七	美	美	德	德	美
高台跳水	女人	美D.Poynton-Hill	三十三分又百分之九十三	美	德	美	美	日本
四百公尺四人接力賽	女隊	荷隊	四分三十六秒（運新）	德隊	美隊	英隊	丹麥隊	匈隊
水球（乃水中之足球賽）	男隊	匈隊		德隊	比隊	法隊	瑞典隊	荷隊
㊇划船 單人賽	男人	德Gustav Schafer	八分二十一秒半	奧	美	瑞士	德國	德國

項目 分目	比賽單位	第一名國籍及姓名	成績	第二名	第三名	第四名	第五名	第六名
划船之槳賽 無舵手之雙人划槳賽	男隊	德隊	八分十六又十分之一秒	丹麥隊	阿根廷隊	[illegible]	瑞士隊	[illegible]
有舵手之雙人划槳賽	男隊	德隊	八分三十六又十分之九秒	義隊	法隊	[illegible]	[illegible]	[illegible]
無舵手之四人划槳賽	男隊	德隊	七分一又十分之八秒	英隊	瑞士隊	[illegible]	[illegible]	[illegible]
有舵手之四人划槳賽	男隊	德隊	七分十六又十分之二秒	瑞士隊	法隊	[illegible]	[illegible]	[illegible]
八人同舟之槳賽	男隊	美隊	六分二十五又十分之四秒	義隊	德隊	[illegible]	[illegible]	瑞士隊
划艇之拍槳 單人大級摺艇（十公里）	男人	奧國G.Hradetzky		德	瑞典	捷克	瑞士	荷
雙人大級摺艇（十公里）	男隊	瑞典隊		德隊	荷隊	瑞士	捷克	荷
單人小級摺艇（十公里）	男人	德E.Krebs		德	瑞典	美	法	瑞士
雙人小級摺艇（十公里）	男隊	德隊		奧隊	瑞典隊	丹隊	芬蘭	捷克
雙人中級摺艇（十公里）	男隊	捷克隊		荷隊	德隊	英	荷隊	瑞士隊
單人小級摺艇（一公里）	男人	奧國Gr.Hradetzky		德	荷	美	瑞典	法
雙人小級摺艇（一公里）	男隊	德國		荷	捷克	美	瑞士	[illegible]
單人中級摺艇（一公里）	男人	坎拿大Fr.Amyot		捷克	德	德	美	德
雙人中級摺艇（一公里）	男隊	捷克隊		奧隊	坎隊	德隊	美隊	[illegible]
㊉帆船 國際八公尺級帆舟賽	男隊	義艇Italia		挪威艇	德艇	瑞典艇	芬蘭艇	英艇
國際六公尺級帆舟賽	男隊	英艇Lalage		挪威艇	瑞典艇	阿根廷艇	義艇	德艇
國際美國式星形級雙人小艇	男隊	德艇Wannsee		瑞典艇	荷艇	英艇	美艇	挪威艇
世運大會標準制單人小艇	男人	荷艇Nurnberg		英	德	德國	美艇	義艇
㊊體操 十二項全能操	男隊	德隊	六十五萬七千四百三十分	瑞士隊	芬蘭隊	捷克	瑞士	南斯列夫隊
十二項全能操	男人	德K.Schwarzmann	十一萬三千一百分	瑞士	德	德	德	芬蘭
單槓	男人	芬蘭A.Saarvala	一萬九千四百三十三分	德	德	瑞士	德	[illegible]
平行槓	男人	德K.Frey	一萬九千零六十七分	瑞士	德	瑞士	瑞士	德
木馬	男人	德K.Frey	一萬九千三百三十三分	瑞士	德	瑞士	芬蘭	德
木馬直跳	男人	德K.Schwarzmann	一萬九千二百分	瑞士	芬蘭	瑞士	瑞士	德
吊環	男人	捷克Altuneo	一萬九千四百三十三分	德	德	瑞士	瑞士	捷克
徒手操	男人	瑞士G.Miez	一萬九千六百六十六分	瑞士	德	芬蘭	南斯列夫	[illegible]
成隊會賽	女隊	德隊	五萬零六百五十分	捷克隊	匈隊	美隊	南斯列夫隊	[illegible]
㊋球類比賽 足球	男隊	義隊		奧隊	挪威隊	波蘭	瑞士隊	日本隊
曲棍球	男隊	印度隊		德隊	荷隊	法隊	瑞士隊	美隊
籃球	男隊	美隊		坎隊	墨隊	波蘭	菲列濱	烏拉圭
手球	男隊	德隊		奧隊	瑞士隊	匈隊	瑞典隊	美
水球	男隊	匈國隊		德隊	比隊	法隊	荷隊	[illegible]
㊌舉重 羽毛級	男人	美A.Terjazzo	三百十二公斤半	德	德	奧	美	美
輕級	男人	埃及（兩人同分）Mesbah	三百四十二公斤半	埃及	奧	奧	德	埃及
中級	男人	埃及Khadr El Touni	三百八十七公斤半	德	德	奧	美	希臘
半重級	男人	法L.Hostin	三百七十二公斤半	德	德	奧	芬蘭	日本
重級	男人	德J.Manger	四百一十公斤	捷克	愛沙尼亞	美	愛沙尼亞	德
㊍角力 羽毛級（一名外羽毛級）	男人	匈Zombori		美	德	瑞典	芬蘭	芬蘭
輕級	男人	匈K.Karpati		德	芬蘭	美	瑞士	德
羽毛級	男人	芬蘭K.Pihlajamaki		瑞典	坎拿大	瑞士	土耳其	捷克
低級（一名中輕級）	男人	美F.W.Lewis		瑞典	坎拿大	瑞士	土耳其	捷克
中級	男人	法E.Poilve		美	土耳其	法	瑞士	法
半重級	男人	瑞典K.Fridell		德	瑞士	瑞士	芬蘭	佐國
重級	男人	佐國K.Palusalu		捷克	德	德	瑞士	義
羽毛級（一名外羽毛級）	男人	匈M.Lorincz		瑞典	匈	芬蘭	美宜	挪威
羽毛級	男人	土耳其Y.Erkan		芬蘭	瑞典	德	湖國	義
輕級	男人	芬蘭L.Koskela		德	匈	芬蘭	義	挪威
低級	男人	瑞典R.Svedberg		德	芬蘭	佐國	義	土耳其
中級	男人	瑞典I.Johansson		德	芬蘭	湖國	義	挪威
半重級	男人	瑞典A.Cadier		湖國	德	瑞典	瑞典	芬蘭
重級	男人	佐國K.Palusalu		瑞典	德	芬蘭	芬蘭	芬蘭
㊎拳擊 蠅級	男人	德Kaiser		義	德	德	[illegible]	[illegible]
羽毛級（削外羽毛級）	男人	義Sergo		美	墨國	匈	義	挪威
羽毛級	男人	阿根廷Casanovas		德	美	瑞典	[illegible]	[illegible]
輕級	男人	匈Harangi		瑞典	德	阿根廷	[illegible]	[illegible]
低級	男人	芬蘭Savio		德	南非洲	美	[illegible]	[illegible]
中級	男人	法Despeaux		挪威	阿根廷	德	[illegible]	[illegible]
半重級	男人	法Michelot		德	阿根廷	瑞典	[illegible]	[illegible]
重級	男人	德Runge		阿根廷	挪威	[illegible]	[illegible]	[illegible]

附註㊀新五項運動乃騎馬・擊劍・射擊・游泳・賽跑之五種全能賽、又名五全競技㊁佐國譯文作Estonia ㊂湖國譯文作Latvia ㊃凡破世界紀錄者曰「世新」㊄凡破世運紀錄者曰「運新」

世運選手團隨征記
中央社特派員馮有真寄自柏林

四百接力預賽
下午三時舉行男子四百公尺接力預賽、參加者十八國、分為四組、每組取二名、美國隊擁有歐文斯之名將、參加一百公尺之三大將一致出場、實力雄厚、我國在第二組、以傅金城跑第一棒、程金冠第二棒、劉長春末棒、成績四四秒八、落第一名約二十餘公尺、各組結果如次、

▼……第一組
第一名 美國 歐文斯 梅特卡夫 瓦可夫 威可斯 四十秒（世界平）
第二名 義大利 馬林那 內格立 蘭克里 四一秒一
落選者 南非 芬蘭 四二秒

▼……第二組
第一名 荷蘭 伯格 蓋爾 奧遜大浦 伯林 四一秒三
第二名 阿根廷 利弗納斯 霍大曼斯特 潑斯 威克 四一秒九
落選者 匈牙利 四十二秒、英國四十二秒、法國四二秒六、中國四四秒八、

▼……第三組
第一名 德國 利庫 波爾美耶 霍爾 四一秒四
第二名 加拿大 斯福羅 麥亨 非伯 四一秒五
落選者 瑞典 瑞士 四二秒二

女四百接力預
女子四百公尺接力、參加者有十四國、分兩組預賽、每組取三名、第一組起跑、結果如次、

▼……第一組
第一名 美國 勃萊斯 羅格斯 史蒂芬斯 四八秒
第二名 加拿大 四八秒四
第三名 荷蘭 四八秒九
落選者 奧國

▼……第二組
第一名 德國 阿爾貝斯 克羅斯 多林 多夫萊特 四六秒四（大會新）
第二名 英國 海斯科克 奧爾 勃朗 好奈克 四七秒五
第三名 義大利 巴伐來奴 賈利 穆斯叶奶 四七秒五
落選者 芬蘭 四九秒五

三千障礙決賽
下午四時舉行三千公尺障礙跑決賽、又爲芬蘭長跑家之天下、預賽入選之八人、分列二四兩名、德國選手在預賽時成績爲各組之冠、結果仍被敗芬蘭、而居第三、入選之六人成績均打破大會紀錄（九分二十一秒八芬蘭Loukola一九二八年造成）、而首名成績較大會紀錄進十八秒之多、實屬難能可貴、

第一名 伊索浩洛（芬） 九分三秒六（大會新）
第二名 托明倫（芬） 九分六秒八（大會新）
第三名 普萊特（德） 九分七秒二（大會新）
第四名 馬帝來能（芬） 九分九秒（大會新）
第五名 曼寧（美） 九分十一秒二（大會新）
第六名 拉森（瑞典） 九分十六秒六（大會新）

千六接力預賽
一千六百公尺接力參加者十七國、於下午六時半分三組舉行預賽、每組取二名、結果如次、

▼……第一組
第一名 美國 開格爾 奧勃林 賈伯 格林 三分十三秒
第二名 匈牙利 萬格 閣耶斯 葉奇 三分十七秒
落選者 波蘭 三分十八秒四、日本

▼……第二組
第一名 英國 瓦尼夫 瓦里耶 洛勃勒 三分十四秒四
第二名 瑞典 大力彌 洛茲 馮達斯 三分十四秒六
落選者 法國 三分十五秒二

▼……第三組
第一名 德國 哈利斯 吉爾 勃林 三分十五秒
第二名 加拿大 芬 愛默 林 三分十五秒
落選者 義大利 三分十六秒六、南非

第九日
大會第九日、田徑項目完全結束、游泳亦開始有決賽、

馬拉松跑決賽
下午三時舉行馬拉松長跑決賽、起點終點均在大會場、參加者共五十二人、但十八人中途退出、故祇四十二人完畢全程、日本選手孫基禎田徑賽得冠軍、成績二時二十九分十九秒二、打破大會紀錄、（上屆冠軍阿根廷選手柴巴拉所創二時三十一分三十六秒、）而另一選手南昇龍亦得第三、與第二名時間相同、僅差一瞬、消息傳來、柏林市全城轟動、芬蘭之三名員跑健將僅有先得第四五兩席、餘一人得第九、而上屆冠軍阿根廷之柴巴拉、於二萬八千公尺時一路領前、三萬二千公尺時、力竭退出、亦非意料所及、我國選手王正林努力奮鬥、雖名列第四十七、但能完畢全程、已非易事、王之成績爲三時二十九分三十六秒四、與第一名相差幾一小時、

▼四千公尺 起跑時柴巴拉即一躍爭先、九十二條好漢擠成一團、[illegible]

▼六千公尺 [illegible]

▼八千公尺 [illegible]

▼一萬公尺 [illegible]

▼一萬一千公尺 [illegible]

▼一萬五千公尺 [illegible]

▼二萬公尺 [illegible]

▼二萬一千公尺 [illegible]

▼二萬五千公尺 [illegible]

▼二萬八千公尺 [illegible]

▼三萬一千公尺 [illegible]

▼三萬三千公尺 [illegible]

▼三萬五千公尺 [illegible]

▼三萬七千公尺 [illegible]

▼三萬九千公尺 [illegible]

▼全程完畢 [illegible]

第一名孫基禎（日） 二小時廿九分十九秒二（大會新）
第二名哈貝（英） 二小時卅一分廿三秒二（大會新）
第三名南昇龍（日） 二小時卅一分四十二秒
第四名泰納能（芬） 二小時卅二分四十五秒
第五名莫納能（芬） 二小時卅三分四十六秒
第六名米靳克（南非） 二小時卅四分十九秒
第七名勞勃遜（南非） 二小時卅六分二十秒
第八名傑勃遜（南非） 二小時卅八分四秒
第九名塔克能（芬） 二小時卅九分三秒
第十名安諾遜（瑞典） 二小時四十分十二秒

十平盃乒乓賽 廣東力戰勝郵工
將用世界規則之十平盃乒乓賽、參加者計有三十餘隊、經不少緊張之局面、汰弱留強、剩餘廣東・郵工・郊鄉三隊、昨賽者爲廣東與郵工、此次廣東除參加外、餘均爲後起之秀、而郵工則擁有厲旺人員、均屬一流選手、陣容堅固、各不相讓、是以觀眾異常踴躍、戰來則節節精彩、競勢之緊張、實成三比三、決賽於最後者、廣東爲歐尚志、郵工爲葉秀章、賦以豪爭之賭、大刀闊斧、以三比〇爭得最後勝利、結果四比三、廣東優勝一籌、一場大戰、無時不在緊張空氣中、爭之劇、爲近來乒乓賽中所未有、成績如後、

廣東	郵工	成績
[illegible]	[illegible]	三—〇
[illegible]	[illegible]	三—〇
[illegible]	[illegible]	一—三
[illegible]	[illegible]	一—三
[illegible]	[illegible]	二—三
[illegible]	[illegible]	三—二
歐尚志	葉秀章	三—〇

京公開男網球單打 馬少伯蟬聯冠軍
◎中央社六日南京電、京市公開男網球單打決賽、六日下午四時舉行、京市名將馬少伯以其穩健之發球、以直落三之比數、擊敗[illegible]

華聯小球勝劍星
華聯小足球隊、昨日下午與劍星隊比賽、[illegible]、結果以四比一大勝劍星、

虹口田徑隊第四次測驗成績
虹口田徑隊為參加全市運動會起見、昨日下午仍於虹口公園舉行第四次測驗、各項成績如下、

項目	第一	第二	第三	成績
百公尺	陶榮傑	余克泉	徐楚	十二秒正
二百公尺	陶榮傑	余克泉	張暗增	廿四秒正
四百公尺	徐楚	朱汐飛	任文燦	五十九秒五
八百公尺	徐楚	丁國棟	蕭殿伊	二分廿三秒
一千五百公尺	高白勝	陳志明	蕭殿之	四分卅七秒
五千公尺	陳志明	陸	劉黎之	十七分四九秒
跳遠	雷紹康	丁國棟	沈潤	六公尺十六

電影界運動會雙十開
先舉行田徑賽 球類再說
外氏史日 這的確是好現象
上海電影界運動會第三次籌備會。
❶到會代表：聯華—梅熹，劉瓊，新華—陳天國，金𦘕（陳代），吉星—吳文超，明星—李清代，張蓮德，吳亞青，龔稼農，藝華—
❷議決案：—
1定名—上海電影界體育協進會。
2會址—暫定馬浪路新民邨二十一號。
3經費—募集之及收集各項報名費。
4開會日期—本年度暫定於十月十日爲田徑賽期，球賽日期隨後再定，
5參加資格—凡目前電影界男女工作人員皆可參加報名。
6參加項目—（徑賽類）百公尺，二百公尺，四百公尺，一千五百公尺，五千公尺，自由車賽，四百接力八百接力（田賽類）跳高，跳遠，三級跳，鐵球，鐵餅，標槍，撐竿跳。（遊戲表演賽）兩人三足五十公尺跑，瞎子五十公尺跑，玻璃杯五十公尺賽跑，人獸關頭五十公尺賽跑，國術。（球類賽）籃球，足球，排球，乒乓球，新手球。
7報名—九月八日起，廿五日止。
啓事：上海電影界服務人員公鑒，本會已於九月四日正式成立，會址暫設馬浪路新民邨廿一號，茲定於十月十日起，舉行各種運動比賽。凡我同志，自應踴躍參加，以圖鍛鍊體魄，振我民族之光，是所切盼。上海電影體育協進會啓。

商務印書館精製
德式手提複印器
五大特色
節省人工 節省蠟紙 節省油墨 經久耐用 便於攜帶
售價
兩用 每架特價十二元
毛筆用 每架十一元五角
鋼筆用 每架十二元五角
715

大虎小虎
虎能噬人傷人談者色變更無待乎殊特想像而後知惟極小之虎—蓋即病菌—亦能同樣傷人則往往言者諄諄而聽者藐藐矣其故實因病菌之小爲肉眼所不能見而昔通人又從未見過病菌所以難於取信實則很多死症皆由病菌作祟而在人體病菌最易立足而利其迅速繁殖之場合當推腐料壅滯之腸管此皆科學醫家所啓示千眞萬確之事實無可置疑者也由是觀之則保持腸管潔淨康强對於免避重病尤其是腸胃症其重要爲何如蓋可知矣清導丸善能清理食道調整內臟實爲此種用途之最佳藥物且其性和平絕無絞痛成癮諸弊舉凡便秘肝火膽疾頭痛胃酸舌苔均奏迅速確效又能預防痢疾泄瀉及其他因腸臟穢滯所起之病恙
各藥房皆有出售或逕向上海江西路四五一號韋廉士醫生藥局購買每瓶大洋七角六瓶三元五角郵力免收
PINKETTES

春生體育用品公司
增設門市部
▲開學期大供獻▼
本廠出品定價七折
經售貨物一律削碼
地址：福州路中市四百號時代大樓
電話：九五二〇五或九五九八五
函購手續敏捷・價目特別優待

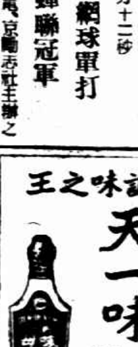
調味之王
天一味母

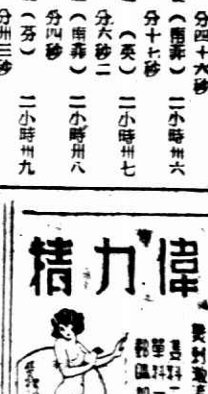
偉力精
外用專藥

四明銀行

業務 辦理存款放款匯兌等業務兼辦倉庫保管保險各項儲蓄物件經營房地產業建築住宅店面出租

儲蓄 設儲蓄部辦理各項儲蓄存款

創辦年月 前清光緒三十四年間開業

地址
上海總行 北京路二百四十號 電話一五五○三
上海南市分行 民國路八十四號 電話[illegible]
上海城內辦事處 方浜路八十五號 電話[illegible]
上海西區支行 靜安寺路白克路轉角 電話三○四七
南京分行 [illegible]
南京下關辦事處 [illegible]
漢口分行 特三區鄱陽街
寧波分行 江北岸
其他國內重要各埠均有特約代理處

工部局准立 英法學院招生 男女

本院爲英國牛津大學畢業西人[illegible]

ENGLISH WEEKLY
New No. 198

▲改進版式 英語週刊 ▲充實內容

新一九八號要目列下

Population Statistics Puzzle
Letters by Men of Letters
A Cartoon Opportunity
Stories from Famous Books
The Postmaster
Dramatic Readings
Translation from Chinese into English
Pairs of Phrases opposite in Meaning
English by Chinese Students
Weekly News

每册五分
預定半年廿五册連郵費一元三角
全年五十册二元五角
郵局均可代定

商務印書館 781

COMPREHENSIVE ENGLISH READERS
FOR JUNIOR & SENIOR MIDDLE SCHOOLS

遵照新課程標準編輯

初中綜合英語課本 教育部審定(執照[illegible]號)
王雲五 李澤珍 合編 六册 實價 第一册二角四分 第二三册各三角二分 第四五册各四角八分 第六册五角六分

高中綜合英語課本
王學文 王學理 合編 三册 實價各九角六分

本書按照部頒初中英語課程標準編輯,將讀本語法書法作文會話綴音各項教材,綜合於同一課本之內,其編制採用直接教學法,選材注重日常用語,漸及應用文各國事物及各學科之資料,俾於讀書會話所必需之基本單字及成語,均有相當之練習。全書六册,供初中三年每學期一册之用,每册之後,附練習及生字表,以便複習。

本書按照部頒高中英語課程標準編輯,全書三册,供高中三學年之用。每册選文約四十篇,所選均爲名人作品,多屬各學科資料,各種文體應有盡有,在外表方面注重文字之優美,在內容方面注重應用之廣博,各文中有特殊意義之單詞成語,均酌加附註,其構造特殊或應用特廣之詞句,酌量摘出,供學者特別研究及仿造,各作家之身世與著作,均於附注中說明,以助瞭解。

商務印書館出版 741

最新出版
特價本月底截止

初中英語教學上唯一新工具

初中英漢字典
An English-Chinese Dictionary for Junior Middle Schools

特價 .56

王學文編 (特點) 字彙豐富 註釋明確 標音翻譯 排列醒目 售價低廉 樣張備索

王雲五小辭典
袖珍米紙本

特價 .70

王雲五著 樣張備索

商務印書館發行 743

高二分院書記官長談 杜重遠罪刑確定
依法不能再提起上訴 羈押日數抵徒刑期滿即釋

新生週刊主辦人杜重遠、因該刊於去年五月四日載閒話皇帝一文、於去年七月九日被高二分院依誹謗友邦元首妨害國交罪、判處徒刑一年二月、當庭送監執行、並不准上訴、嗣經杜妻抗告結果、去年九月間經最高法院裁定、准予上訴、並停止執行徒刑、上訴期間杜因病改押虹橋療養院、最高法院最近判決杜重遠妨害國交、上訴駁回、仍處徒刑一年二月、杜在病中對於最高法院之判決、

尚無表示 前日下午三時許、記者赴高二分院訪書記官長張大春氏、當蒙接見、記者問、我國司法採用三級三審制、杜重遠妨害國交一案、初審由鈞院審判、當判決時、並諭知不准上訴、嗣經杜妻抗告、最高法院裁定准予上訴、杜之上訴案、近經最高法院判決、上訴駁回、統計杜重遠妨害國交案、僅經過兩審、是否還有上訴機會、張書記官長答、杜重遠妨害國交案、與一般案件不同、依法

祗有兩審 最高法院判決後、罪刑即確定、不能再提起上訴、記者問、杜重遠上訴案、最高法院判決有幾久、張書記官長答、本院奉到最高法院判詞、沒有幾天、現已將判詞送達上訴人杜重遠、此案最高法院現在就是不判決、依據刑事訴訟法第一○九條之規定、羈押日期滿足原判之刑期、即可釋放、因本院檢察官並未上訴、現在最高法院既經判決、一旦刑期屆滿、

當然開釋 記者問、最高法院判決駁回杜重遠之上訴、係何理由、張書記官長答、大概對於本院判決理由、認爲適當、所以維持原判、記者問、杜重遠在最高法院未判決駁回上訴之前、係未決犯、且在最高法院已判決確定爲妨害國交犯、是否要由虹橋療養院提出送監執行、張書記官長答、

可以不必 因爲杜重遠以前因病請求交保、雖准其在虹橋療養院診病、但由公安局派警探看管、仍在羈押狀態中、以前羈押日數、以一日抵徒刑一日、計算刑期、沒有幾天、且在病中、屆期即可恢復自由、談至此、記者即告辭、

漆匠店學徒 高樓跌下殞命

揚州人青年孟德祥、今年十八歲、在法租界鄭家木橋街一百廿四號同鄉人黃如袁(卅八歲)所開新森記漆匠店爲學徒、尚未滿師、其母孟劉氏、今年卅六歲、在滬幫傭度日、德祥在店內、於五日晚上睡至午夜十二點時、忽然起身、扒上四層屋頂晒台、擬越過貼鄰一百廿□號屋頂晒台上、意欲觀看人家秘密、因黑暗中舉趾不愼、致失足由高墜下屋面、滾跌至下面水門汀人行道上、頭部受傷、頓時昏厥、耳中流血不止、由店主黃如袁發覺、即報告大自鳴鐘麥蘭捕房、車送廣慈醫院、因傷重不及醫治、入院約半小時、氣絕身死、由醫院通知捕房、派探調查、一面將尸舁送驗尸所、候今日報請法院檢驗、

洋貨掮客 被仇人砍傷

常州人陳祥生、年二十一、向業洋貨掮客、家寓敏體尼蔭路文元坊十五號、昨晚八時許、突有仇人闖入其家、將陳拉出、用刀猛刺、命中四刀、流血倒地、暴徒三名見目的達到、從容逸去、後陳即入醫院醫治、計前額後腦背部左肩四處、各中一刀、傷勢尚輕、無性命危險、

捕蛙獲女鞋 發現孀婦死水中
私情敗露後突然出走 頸間有繩痕死因不明

江陰訊、三區南新鄉劉兆芳之媳劉印氏、三十七歲、夫死多年、家道甚貧、遺有子女多人、印氏前因生計驅使、乃與人私通、幷產有私生子、曾經翁姑責問、氏以顏面攸關、始終未露眞言、前日忽然出走無蹤、乃翁四出尋找未獲、三日清晨忽有和尚之子寶堂、在池畔捕捉青蛙、見一蛙伏於一女鞋上、遂用叉將鞋帶回、該印氏之翁聞悉、往閱女鞋、方知是媳所穿、遂至河畔、果獲印氏屍身、幷見頸項間有繩痕一條、遂命告南新鄉長周毓瑞、呈報縣府、五日上午由沈承審員帶同曹檢驗吏下鄉相驗、委係生前毆傷落河而死、屍身由家屬收殮、

第二特院判懲 大批烟犯

法租界捕房前日在界內[illegible]民、拘獲數十名、解送第二特院請求訊辦、經章推事[illegible]訊結、昨日在第一刑庭依禁烟條例暨刑法和同開設烟館供人吸食鴉片、處徒刑六月、[illegible]各一年、[illegible]・鮑德恒・[illegible]・土春山・[illegible]・[illegible]心田・盛正文・[illegible]・陳玉[illegible]・吳狗郎・徐阿榮・[illegible]・劉海[illegible]・何杏甫・曹寶林・唐[illegible]・吸食鴉片、各處徒刑二月、王嘉寶・沈桂寶・陳阿六等吸食鴉片各處徒刑四月、陳金記・龍阿毛等吸食鴉片各處徒刑五月、劉阿寶處徒刑八月、張[illegible]榮處徒刑七月、

周家牌路拘獲 打針毒犯

嘉興路捕房華探目毛鳳林、偵悉周家牌路一百七十二弄內、有江北人余長者、秘密與人打嗎啡針、乃報捕頭、於前日下午一時許、協同西捕馳往該弄、將余[illegible]

華德路劫案 三盜犯判懲

八[illegible]上午十一時許、華德路二百四十六[illegible]南人鄭希國氏、被盜匪多名、持械侵入、出鎗嚇禁聲張、劫去值價一千四百○七元之衣飾現款、奪門而逸、翌日下午八時、榆林路捕房中探目謝[illegible]芳・蔡[illegible]田・石煥亭、在通州路海防路附近、拘獲是案盜黨南人蔣小梅・嫌疑犯通州人[illegible]茂海兩名、供出同黨南京[illegible]陳炳根、匿跡閘北物華路[illegible]號平房、又往會同該管公安局探員按址將其逮捕、並搜獲贓物戒指・金戒・金鈕扣等、後由石探目偵悉事主被劫之飾物中、有要多張經中匯銀行當券一紙、存款由八八、預料盜匪將入往取、乃在附近守候、果拘獲嫌犯一名、本地人、詰悉係上海電力公司汽車夫、係住居西安路十九號同鄉吳阿大着其往收、又馳赴按址將吳拿獲、[illegible]將小梅等四名解送第一特院、訊供明晰、譚[illegible]宣判、[illegible]決蔣小梅徒刑五年、陳炳根六年、吳阿大六月、[illegible]

形色慌張一青年 運手鎗截獲
提解法院均稱安分蒙冤 陳正茂供出之兩同黨續獲

本月二日普陀路捕房中西探捕在赫德路近馬白路地方檢查行人之際、瞥見一衣藍衫褲青年、形色慌張追上將其逮捕、當場在其身畔抄出二五口徑手鎗一支、子彈六粒、及木質手鎗一支、詰悉名陳正茂(廿九歲)、手鎗係其友人陳懷網子及周大官子囑託送到勞勃生路荒場上、他們

叫我送去不知何用 、遂將人證一併帶回捕房、解特一院聲請羈押偵查、候緝拿同黨一併起訴在案、嗣偵悉陳周兩逃犯匿居在閘北、遂會同市公安局探警按址將兩犯拘獲、羈押公安局、前日由特一院簽發公函、飭普陀路捕房派員赴公安局

將兩犯提回至捕房 前日解特一院刑八庭、由捕房律師請求羈押偵查、候與陳正茂併案審理、當由譚推事升座提訊、首據陳小網子供、我過去雖然做過非法事情、但是現很安分、陳正茂私藏手槍子彈我一點不知道、我那天是與朋友去看影戲的、又據周大官子供、

這個事情實在冤枉 我們我與陳正茂根本不認識、他怎麼能替我送手鎗呢、請求庭長要詳細調查、我是有正當職業的、平日品行如何、可請向店中及左右鄰人調查、訊至此、譚推事諭被告還押、候改期與陳正茂併案訊問、

昨日引翔鄉賽馬成績

第一次(四分之三哩)新馬及未贏過馬賽共[illegible]匹馬起步

馬位	騎師	磅重
㊀[illegible] Suitable[illegible]	丁伯康	127磅
㊁新寵 New Shine	錫翰林	136磅
㊂大鑽石冠 The Diamond Crown	鷺姑甫	[illegible]
㊃加非光 Coffeeshine	馬伯鼎	133磅
㊄[illegible] Shelf	日抱太和	145磅

第二次(七浪郎)老馬賽共六匹馬起步

馬位	騎師	磅重
㊀巧計 First Choice	嚴炳甫	156磅
㊁反來西西 Fairy [illegible]	日抱太和	145磅
㊂哈得開去 Hard Cash	姜幻飛	117磅

第三次(四分三哩)[illegible]

馬位	騎師	磅重
㊀童司登 Tungsten	孫信永	[illegible]
㊁阿你 Annie	日抱太和	[illegible]
㊂[illegible] Boeing Plane	鴻柏林	[illegible]
㊃[illegible] Tiny Eagle	格倫姆	[illegible]

第四次(五浪郎)[illegible]

馬位	騎師	磅重
㊀勝者 Winner	孫澈華	[illegible]
㊁拉孩泰 Rhino	蕭昌	[illegible]
㊂哈佛山特 High Side	陳博	[illegible]
㊃利叫底勤浦 Leadership	孫信永	150磅

第五次(七浪郎)[illegible]

馬位	騎師	磅重
㊀火布火和力 Hopeful Jet	馮伯儒	[illegible]
㊁密司脫來而 Mistral	恩加那沙	150磅
㊂品來康姆來克 Penny Comequick	孫澈華	[illegible]

第六次(四分三哩)[illegible]

馬位	騎師	磅重
㊀那脫愛克斯潑來斯 Night Express	其抱太和	161磅
㊁[illegible] Cerino	嚴炳甫	[illegible]
㊂卡物而卡特 Caval Cade	姜幻飛	[illegible]
㊃[illegible] Merry Abe	孫澈華	[illegible]
㊄脫立克[illegible] Tricky Pal	格倫姆	147磅

第七次(一哩)老馬賽共[illegible]匹馬起步

㊀萊齊皮 Lazy Bee ㊁愛田而金 Ideal King [illegible] Fresh Courage [illegible] Merry Force [illegible]

第八次[illegible] Merry Crown [illegible] Sugar Mill [illegible]

張嘉璈視察粵漢路 今晨赴杭轉粵

鐵道部長張嘉璈、茲以須出發視察粵漢路、於昨午偕鐵部潘秘書主任乘中航公司機到滬、定今晨偕鐵路總務司長謝英士、並秘書隨從等四人、乘滬杭早特快車赴杭、轉道赴粵、據潘秘書主任談、張部長以粵漢鐵路業經決定十月十日正式全線通車、須加以視察、故決定赴粵一行、預定行程、計自滬出發、經杭州赴南昌、先視察玉萍路營業狀況、然後循粵漢路沿途視察赴粵、需時共約不足一星期、即須返京云、

吳鼎昌今返京

◎南京六日電、吳鼎昌定六日晚由安慶搭輪赴蕪湖、並定七日晨由蕪乘汽車返京、

蕭同茲貝淞蓀等 今午由港抵滬

中委蕭同茲、中國銀行上海分行經理貝淞蓀、監委劉侯武、交通部□司長溫毓慶、及歐陽駒・黃鎮球・朱日暉・鄭毓秀・五日乘坐大來公司之柯立芝總統號輪離港北來、定於今午到滬、

通易信託公司儲存 今日起發還四分之一

通易信託公司破產後、儲蓄部四分之一儲金、定今日起上午九時至十二時、下午一時半至四時、在該公司內發還、今日明日後日三天、先發㊀預定整數、㊁定期取息、㊂零存整取、㊃長存增息、㊄整存零取、㊅通訊、㊆定期活存等七項、十日十一兩日發還㊀宗期、㊁活定兩便、十二日發還㊀往來、㊁禮券、㊂暫時、㊃活期零存整付、㊄特種、㊅一九致富、㊆押款等七種、逾期改在十四日在破產管人處領取、儲蓄存戶索賠團昨開八次大會、到百餘人、由顧瀚凡主席、討論結果、㊀如明日延期償還存款、則往中央信託局向通易董事周守良徐寄廎交涉、中午敘餐討論應付辦法、㊁如發還四分之一、則定十二日敘餐、討論繼續交涉四分之三儲款、(新聲社)